Postail Licence No. L/KNL/3-19(D). 2016 - 2018

ఉత్తేజిత దినపత్రిక

ఎడిటర్ : చంద్ర శేఖర్ యం

Published from Kurnool ---- Circulated by Andhrapradesh, Telangana & New Delhi

సంపుటి :04 | సంచిక : 114 | పేజీలు 8 | వెల : 5 | శనివారం 25 అక్టోబర్ 2025

విలేకరులు కావలెను

తెలుగు పత్రికా రంగంలో
మరో సంచలనం
వినూత్న రీతిలో వెలువడుతూ విశేష ఆదరణ పొందుతున్న
ఉత్తేజిత తెలుగు దినపత్రికకు మరియు UV9
కేబుల్ Tv చానల్ కు తెలంగాణ మరియు ఆంధ్రప్రదేశ్ ల
నందు పనిచేయుటకు జిల్లాల వారిగా స్టాఫ్ రిపోర్టర్లు
నియోకవర్గాల వారిగా ఆర్.సి.ఇన్‌చార్జిలు
మండలాల వారిగా విలేకరులు కావలెను

ఉత్తేజిత దినపత్రిక UV9

Contact : 94401 40418, 63038 17489

లాస్ట్ జర్నీ..

కర్నూలు బస్సు ప్రమాద ఘటన నేపథ్యంలో.. ఇతర రాష్ట్రాల రవాణా శాఖ మంత్రులు, అధికారులతో సమగ్ర విచారణకు ఏపీ సీఎం చంద్రబాబు ఆదేశించారు. మంత్రి మండిపల్లి రాంప్రసాద్ రెడ్డి, అధికారులతో ఆయన వీడియో కాన్ఫరెన్స్ నిర్వహించారు. మృతుల వివరాలు గుర్తించి కుటుంబాలకు తక్షణ సాయం అందించాలని ఆదేశించారు. గాయపడిన వారికి మెరుగైన వైద్యం అందేలా చూడాలన్నారు. ప్రైవేటు బస్సుల ఫిట్‌నెస్, సేఫ్టీ, పర్మిట్ తనిఖీలకు సీఎం ఆదేశాలు జారీ చేశారు. అన్ని జిల్లాల్లో బస్సుల సాంకేతిక తనిఖీలు చేపట్టాలన్నారు. ప్రమాదానికి నిర్లక్ష్యమే కారణమని తేలితే బాధ్యులపై కఠిన చర్యలు తప్పవని హెచ్చరించారు. ప్రమాదానికి గురైన ప్రైవేటు బస్సు రిజిస్ట్రేషన్, ఫిట్‌నెస్, పర్మిట్ వివరాలపై పూర్తి నివేదికను కోరారు.

కర్నూలు శివారులో ఘోర బస్సు ప్రమాదం
మంటల్లో కాలి బూడిదయిన బస్సు
ప్రమాదంలో 19 నిండు ప్రాణాలు బుగ్గి బైకును
ఢీకొని తగులబడ్డ బస్సు ప్రమాదం గుర్తించని
డ్రైవర్లు బతికిబయటపడ్డ 22మంది పలువురికి
గాయాలు..ఆస్పత్రిలో చికిత్స

ప్రమాదంలో మొత్తం 19 మంది మృతి
మృతుల్లో ఇద్దరు చిన్నారులు
క్షతగాత్రులకు మంత్రులు అనిత తదితరుల పరామర్శ
మృతుల కుటుంబాలకు 5లక్షలు..
క్షతగాత్రుకలు 2లక్షల పరిహారం
డిఎన్ఎ పరీక్షల ఆధారంగా ఆనవాళ్లు అప్పగింత
డ్రైవర్లు ఇచ్చిన సమాచారం ఆధారంగా దర్యాప్తు
వివరాలు వెల్లడించిన హోంమంత్రి అనిత

గ్లోబల్ ఎకనామిక్ పవర్ హౌస్‌గా ఎపి

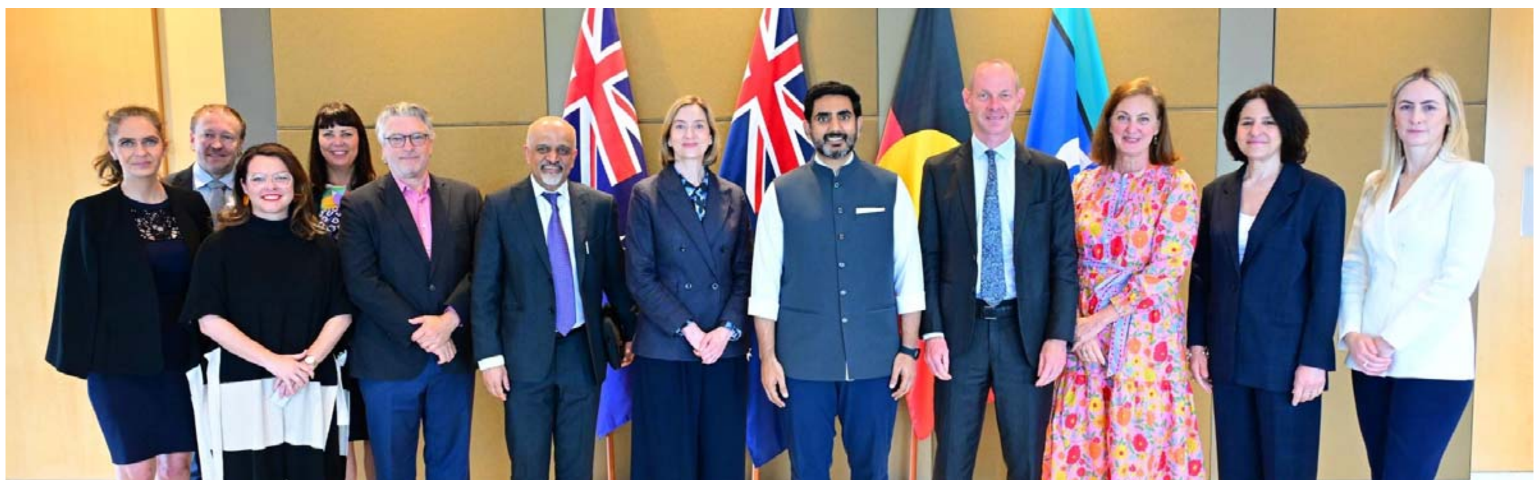

సమగ్రాభివృద్ధి ద్వారా ప్రజలకు ఉజ్వల భవిష్యత్తు

బిజినెస్ కౌన్సిల్ భేటీలో మంత్రి లోకేశ్ వివరణ

అమరావతి: ఆంధ్రప్రదేశ్‌ను 2047 నాటికి గ్లోబల్ ఎకనామిక్ పవర్ హౌస్‌గా మార్చి, సాంకేతిక ఆవిష్కరణలు, సుస్థిరమైన సమగ్రాభివృద్ధి ద్వారా ప్రజలకు ఉజ్వల భవిష్యత్తు అందించడమే తమ సంకల్పమని మంత్రి నారా లోకేశ్ స్పష్టం చేశారు. ఆస్ట్రేలియా పర్యటనలో చివరి రోజు మంత్రి నారా లోకేశ్ బిజీబిజీగా గడిపారు. ఆస్ట్రేలియా ఇండియా బిజినెస్ కౌన్సిల్ ప్రతినిధులతో మెల్ బోర్న్‌లో నిర్వహించిన సీఐఐ పార్ట్‌నర్‌షిప్ సమ్మిట్ రోడ్ షోలో ఆయన పాల్గొన్నారు. ఆంధ్రప్రదేశ్‌కు గూగుల్ డేటా సెంటర్ రావడం వెనుక 13 నెలల నిరంతర శ్రమ దాగి ఉందని తెలిపారు. భారతదేశంలో పెట్టుబడుల గమ్యస్థానంగా ఆంధప్రదేశ్‌ను పరిగణించాలని కోరారు. ఏపీలో అనుభవం కలిగిన దార్శనిక నాయకత్వం ఉందన్నారు. రాష్ట్రంలో తాము చేపట్టిన పనులు పూర్తిచేయాలనే దృఢసంకల్పంతో ఉన్నామని, ఆయా ప్రాజెక్ట్‌లకు సంబంధించిన అధికారులు, నాయకులతో నిరంతరం ప్రాజెక్ట్ పురోగతిపై రోజువారీ పద్ధతిలో చర్చిస్తామని వెల్లడించారు. తమది జాతీయ దృక్పథం కలిగి ఉన్న పార్టీ అని, దేశ అభివృద్ధికి తోడ్పడే విధంగా తాము ఎప్పుడూ జాతీయ విధానాలపై సానుకూల ప్రభావం చూపామని వివరించారు. ఆంధ్రప్రదేశ్‌ను 2.4 ట్రిలియన్ డాలర్ ఎకానమీగా తీర్చిదిద్దుతామని స్పష్టం చేశారు. దేశంలో ప్రముఖ పారిశ్రామికవేత్తలతో కలిసి రాష్ట్ర, కేంద్ర స్థాయిలో చేయాల్సిన విధానపరమైన మార్పులు గుర్తించి, వాటిని అమలుచేసే పనిలో ఉన్నామన్నారు.

అటవీ శాఖ సిబ్బంది భద్రతకు అధిక ప్రాధాన్యం

అమరావతి: అటవీ శాఖ సిబ్బంది భద్రతకు అధిక ప్రాధాన్యం ఇస్తామని ఆంధ్రప్రదేశ్ రాష్ట్ర ఉప ముఖ్యమంత్రి పవన్ కల్యాణ్ వ్యాఖ్యానించారు. అలాగే అడవుల ఆక్రమణలకు పాల్పడిన వారు ఎంతటి వారైనా ఉపేక్షించబోమని హెచ్చరించారు. ఇలాంటి వారిపై కఠిన చర్యలు తీసుకుంటామని వార్నింగ్ ఇచ్చారు. శుక్రవారం కృష్ణా జిల్లాలోని కొండపావులూరులోని జాతీయ విపత్తుల నిర్వహణ సంస్థ ఆవరణలో అటవీ శాఖ అధికారులకు రాష్ట్ర స్థాయి వర్క్‌షాపు నిర్వహించారు. ఈ వర్క్‌షాపుకి ముఖ్య అతిథిగా డిప్యూటీ సీఎం పవన్ కల్యాణ్ హాజరయ్యారు. గ్రేట్ గ్రీన్‌వాల్ ప్రచార పోస్టర్లు అధికారులతో కలిసి ఆవిష్కరించారు పవన్ కల్యాణ్. ఈ సందర్భంగా డిప్యూటీ సీఎం మాట్లాడారు.

శేషాచలం అడవుల్లో ఎర్రచందనం విత్తనాలు చల్లించేందుకు ప్రణాళిక చేస్తున్నామని పేర్కొన్నారు. దేశ అవసరాలకు తగిన కలపని ఏపీ నుంచి అందిద్దామని సూచించారు. ఎకో టూరిజం ప్రోత్సాహంతో గిరిజన యువతకు ఉపాధి లభిస్తోందని చెప్పుకొచ్చారు. అటవీ శాఖను ఆదాయార్జన శాఖగా తయారు చేయాలని అధికారులకి దిశానిర్దేశర చేశారు.

ప్రజల ప్రాణాలతో ట్రావెల్స్ బస్సుల చెలగాటం

ప్రమాదంలో మొత్తం 19 మంది మృతి

కర్నూలు: బస్సు ప్రమాద ఘటనలో 19 మంది ప్రాణాలు కోల్పోయినట్లు ఏపీ హోం మంత్రి వంగలపూడి అనిత వెల్లడించారు. మృతుల్లో ఇద్దరు చిన్నారులు ఉన్నట్లు తెలిపారు. మృతుల్లో ఏపీ, తెలంగాణ నుంచి ఆరుగురు చొప్పున, ఒడిశా, బిహార్ నుంచి ఒక్కొక్కరు, తమిళనాడు, కర్ణాటక నుంచి ఇద్దరు చొప్పున ఉన్నారని వెల్లడించారు. మరొకరి మృతదేహం గుర్తించాల్సి ఉంది. కర్నూలు వ్యాస్ ఆడిటోరియంలో మంత్రులు అనిత, రాం ప్రసాద్ రెడ్డి మీడియా సమావేశం నిర్వహించారు. బస్సులో 39 మంది పెద్దవాళ్లు, నలుగురు చిన్నారులతోపాటు గుర్తు తెలియని మరో వ్యక్తి ఉన్నట్లు చెప్పారు. ప్రమాదం నుంచి ఇద్దరు డ్రైవర్లు సహా 27 మంది బయటపడ్డారు. స్వల్ప గాయాలతో ఆస్పత్రుల్లో 12 మంది చికిత్స పొందుతున్నారని వివరించారు. ఘటనపై కేసు నమోదు చేసి దర్యాప్తు చేస్తున్నట్లు హోం మంత్రి వెల్లడించారు. డ్రైవర్‌ను అదుపులోకి తీసుకొని విచారిస్తున్నట్లు చెప్పారు. డ్రైవర్ ఇచ్చిన ప్రాథమిక సమాచారం మేరకు ప్రమాదానికి గల కారణాలపై ఆరా తీస్తున్నట్లు వెల్లడించారు. ప్రమాదంలో మృతదేహాలు గుర్తుపట్టలేని విధంగా పూర్తిగా కాలిపోయాయన్నారు. చనిపోయిన వ్యక్తుల డీఎన్ఏ ఆధారంగా వారి కుటుంబ సభ్యులకు మృతదేహాలను అందజేస్తామన్నారు. ఈ ప్రమాదంపై 16 బృందాలతో అన్ని కోణాల్లో పూర్తి స్థాయి దర్యాప్తు చేస్తున్నట్లు తెలిపారు. డీఎన్ఏ పరీక్షల కోసం 10 ప్రత్యేక బృందాలు పని చేస్తాయన్నారు. ప్రమాదానికి కారణాలు అన్వేషించేందుకు మరో 4 బృందాలు, రసాయన విశ్లేషణ కోసం 2 బృందాలను ఏర్పాటు చేశామన్నారు. మంత్రి రాం ప్రసాద్‌రెడ్డి మాట్లాడుతూ ఏపీకి చెందిన మృతుల కుటుంబాలకు రూ.5 లక్షలు, క్షతగాత్రులకు రూ.2 లక్షల ఆర్థిక సాయం ప్రకటించారు. బస్సు డ్రైవర్లిద్దరూ పోలీసుల అదుపులో ఉన్నట్లు కర్నూలు ఎస్పీ విక్రాంత్ పాటిల్ తెలిపారు. రోడ్డుపై పడి ఉన్న బైకును ఢీ కొట్టినట్లు బస్సు డ్రైవర్ చెప్పాడని, అంతకుముందే రోడ్డు ప్రమాదంలో బైక్ పడిపోయి ఉండొచ్చని అభిప్రాయపడ్డారు. బైకు పైనుంచి బస్సు వెళ్లడంతో మంటలు చెలరేగాయని డ్రైవర్ చెప్పాడు. ప్రమాదానికి గల కారాణాలపై అన్ని కోణాల్లో విచారణ జరుగుతోందని ఎస్పీ వివరించారు. బస్సు ప్రమాదంలో గాయపడిన వారిని ఆంధ్రప్రదేశ్ హోంమంత్రి అనిత, రవాణా శాఖ మంత్రి రాంప్రసాద్ రెడ్డి పరామర్శించారు. కర్నూలు ప్రభుత్వ ఆసుపత్రిలో చికిత్స తీసుకుంటున్న వారిని మంత్రులు పరామర్శించి వారి పరిస్థితిని వైద్యులను అడిగి తెలుసుకున్నారు. క్షతగాత్రులకు మెరుగైన వైద్యం అందించాలని ఆదేశించారు. మంత్రుల వెంట డీజీపీ హరీశ్ గుప్తా, ఎమ్మెల్యేలు గౌరు చరితా రెడ్డి, దస్తగిరి ఉన్నారు.

మంటలు గుర్తించి కిందకు దూకా
ప్రాణాలతో బయటపడ్డ ఆకాశ్

కర్నూలు: కర్నూలు జిల్లాలో వేమూరి కావేరి ప్రైవేటు ట్రావెల్స్ బస్సు ఘోర ప్రమాదానికి గురి కావడంతో పలువురు సజీవదహనమైన సంగతి తెలిసిందే. ఈ ప్రమాద సమయంలో కొందరు ఎమర్జెన్సీ ఎగ్జిట్ నుంచి దూకి ప్రాణాలను కాపాడుకున్నారు. ప్రాణాలతో బయటపడిన ప్రయాణికుడు ఆకాశ్.. ప్రమాదం జరిగిన తీరును వివరించారు. తాను దీపావళికి హైదరాబాద్ వచ్చి తిరిగి బెంగళూరు వెళ్లేందుకు బస్సు ఎక్కినట్లు చెప్పారు. బస్సులో ఒక్కసారిగా పెద్ద శబ్దం వచ్చింది. హఠాత్తుగా లేచి చూడగా పెద్దఎత్తున మంటలు వచ్చాయి. వెంటనే బస్సు అద్దం పగలగొట్టి బయటకు దూకేశాను. నాతో పాటు బస్సులో నుంచి మరో ఇద్దరు బయటకు దూకారని ఆకాశ్ వివరించారు.

బస్సు ప్రమాదంలో ఆచూకీలేని తల్లీకొడుకు

పటాన్‌చెరు కర్నూలు జిల్లాలోని చిన్నటేకూరు వద్ద జరిగిన బస్సు ప్రమాదంలో సంగారెడ్డి జిల్లా పటాన్‌చెరు నుంచి బయలుదేరిన వారు ఇద్దరు ఉన్నారు. బెంగళూరుకు చెందిన తల్లీ కుమారులు పిలోమి నాన్ బేబీ(64), కిషోర్ కుమార్(41) ఇటీవల దీపావళి పండగకు సంగారెడ్డి జిల్లా పటాన్‌చెరులోని కృషి డిఫెన్స్ కాలనీలోని బంధువు, సాఫ్ట్‌వేర్ ఉద్యోగి రాము ఇంటికి వచ్చారు.
గురువారం సాయంత్రం పటాన్‌చెరు అంబేద్కర్ కూడలి వద్ద వేమూరి కావేరి ట్రావెల్స్ బస్సు ఎక్కి బెంగళూరు బయలుదేరారు. అయితే ఈ లోపే చిన్నటేకూరు వద్ద బస్సు ప్రమాదానికి గురవడంతో వీరు క్షేమంగా ఉన్నారా లేదా? అనేది తెలియడం లేదు. వారి ఆచూకీ కనుక్కునేందుకు రాము దంపతులు కర్నూలుకు బయలుదేరి వెళ్లారు.

కర్నూలు జిల్లా బస్సు ప్రమాదం
మెదక్‌కు చెందిన తల్లీకూతుళ్ల దుర్మరణం

హైదరాబాద్: కర్నూలు జిల్లాలో జరిగిన ఘోర బస్సు ప్రమాదం తీవ్ర విషాదాన్ని నింపింది. ఈ ప్రమాదంలో తెలంగాణలోని మెదక్ జిల్లాకు చెందిన తల్లీకుమార్తె కూడా మృతిచెందారు. మృతులను శివ్వాయిపల్లికి చెందిన సంధ్యారాణి (43), చందన (23)గా పోలీసులు వెల్లడించారు. కుమార్తె చందనను బెంగళూరులో డ్రాప్ చేసేందుకు సంధ్యారాణి వేమూరి కావేరి బస్సు ఎక్కింది. బెంగళూరులోని ఓ ప్రైవేట్ కంపెనీలో చందన ఉద్యోగం చేస్తోంది. సంధ్యారాణి.. తన భర్త ఆనంద్‌కుమార్‌తో కలిసి మస్కట్‌లో ఉంటున్నారు. బెంగళూరులో సాఫ్ట్‌వేర్ ఇంజినీర్‌గా కుమార్తె చందన జాబ్ చేస్తున్నారు. అయితే పెళ్లి వేడుక కోసం సంధ్యారాణి దంపతులు గ్రామానికి వచ్చారు. బిజినెస్ దృష్ట్యా ఆనంద్‌కుమార్ వారం రోజుల క్రితం తిరిగి మస్కట్ వెళ్లిపోయారు. సంధ్యారాణి వెళ్లాల్సి ఉండగా.. ఆమెకు జ్వరం వచ్చింది. జ్వరం తగ్గాకా వెళదామని ఆమె నిర్ణయించుకుని తన ప్రయాణాన్ని ఆపేశారు. కుమార్తెను బెంగళూరులో విడిచిపెట్టి మస్కట్ వెళ్లాలనుకున్నారు. ఈ క్రమంలో బస్సులో వెళ్తుండగా ఊహించని ప్రమాదం ఎదురైంది.

బస్సులోంచి దూకి బతికిన సుబ్రమణ్యం
ప్రాణాలు కాపాడుకున్న బిక్కవోలు గంగాధర్ రెడ్డి

కర్నూలు: కర్నూలు బస్సు ప్రమాదం నుంచి కాకినాడకు చెందిన సుబ్రహ్మణ్యం సురక్షితంగా బయటపడ్డారు. ప్రస్తుతం కర్నూలులోని ఆస్పత్రిలో ఆయన చికిత్స పొందుతున్నాడు. 'బస్సులో ఒక్కసారిగా మంటలు చెలరేగాయి. పెద్ద ఎత్తున పొగ కమ్మేయడంతో గందరగోళం ఏర్పడింది. చీకట్లో ఏదీ సరిగ్గా కనబడలేదన్నారు. వెనుక వైపు అద్దం నుంచి అతికష్టం మీద దూకాం' అని సుబ్రహ్మణం తెలిపారు. ఇకపోతే ప్రమాదంలో కోనసీమ జిల్లా రావులపాలెంకు చెందిన శ్రీనివాసరెడ్డి (39) మృతి చెందాడు. ఊబలంకకు చెందిన శ్రీనివాస్ రెడ్డి క్రేన్ బిజినెస్‌లు ఉన్నాయి. అతని పక్కనే కూర్చున్న యూపికి చెందిన పంకజ్ కూడా మృతి చెందాడని భావిస్తున్నారు. తూర్పుగోదావరి జిల్లా బిక్కవోలుక చెందిన మల్లిడి గంగాధర్ రెడ్డి ప్రాణాలతో బయటపడ్డాడు.

నెల్లూరు జిల్లాకు చెందిన నలుగురు మృతి
గొల్లరమేశ్ కుటుంబం సజీవదహనం

కర్నూలు: కర్నూలు జిల్లాలో ఘోర బస్సు ప్రమాదం అనేక కుటుంబాల్లో తీరని విషాదం నింపింది. ఈ ప్రమాదంలో నెల్లూరు జిల్లా వింజమూరు మండలం గొల్లవారిపల్లిలోని ఒకే కుటుంబానికి చెందిన నలుగురు మరణించారు. గొల్ల రమేశ్ సహా నలుగురు కుటుంబ సభ్యులు మృతి చెందినట్లు బంధువులు తెలిపారు. ఈ ప్రమాదంలో గొల్ల రమేశ్ (35), ఆయన భార్య అనూష (30), కుమార్తె మన్విత (10), కుమారుడు మనీశ్ (12) మృతి చెందారు. బంధువులు ఘటనా స్థలికి చేరుకున్నారు. హైదరాబాద్ నుంచి బెంగళూరు వెళ్తున్న వేమూరి కావేరి ట్రావెల్స్ బస్సులో మంటలు చెలరేగిన విషయం తెలిసిందే. కర్నూలు శివారు చిన్నటేకూరులో జాతీయ రహదారి 44పై శుక్రవారం తెల్లవారుజామున ఈ ఘటన జరిగింది. బస్సు బైక్‌ను ఢీకొట్టిన తర్వాత ద్విచక్రవాహనం బస్సు కిందకు దూసుకెళ్లడంతో ఒక్కసారిగా మంటలు చెలరేగాయి. ఈ ఘటనలో పలువురు సజీవదహనమయ్యారు.

బస్సుప్రమాద ఘటపై సమగ్ర విచారణ
ప్రమాదంనపై మంత్రి పొన్నం దిగ్భ్రాంతి

హైదరాబాద్,అక్టోబర్24(ఆర్ఎన్ఎ): కర్నూలు బస్సు ప్రమాదంపై సమగ్ర విచారణ చేస్తున్నామని తెలంగాణ రవాణాశాఖ మంత్రి పొన్నం ప్రభాకర్ తెలిపారు. హైదరాబాద్ నుంచి బస్సు బయలుదేరిన నేపథ్యంలో.. ఘటనపై విచారణకు ఆదేశించినట్లు చెప్పారు. అవసరమైన సహాయక చర్యలు తీసుకుంటామన్నారు. ప్రైవేటు బస్సుల వేగ నియంత్రణకు చర్యలు చేపడతామని తెలిపారు. ఈ ఘటనపట్ల ఆయన తీవ్ర దిగ్భ్రాంతిని వ్యక్తం చేశారు. మృతుల కుటుంబాలకు ప్రగాఢ సానుభూతిని ప్రకటించారు.

బస్సు దుర్ఘటనపై గవర్నర్ జిష్ణుదేవ్ వర్మ దగ్భ్రాంతి

హైదరాబాద్,అక్టోబర్24(ఆర్ఎన్ఎ): కర్నూలు బస్సు ప్రమాదంలో 19 మంది ప్రాణాలు కోల్పోయిన దుర్ఘటనపై తెలంగాణ గవర్నర్ జిష్ణుదేవ్ వర్మ విచారం వ్యక్తం చేశారు. మృతుల కుటుంబ సభ్యులకు ప్రగాఢ సానుభూతిని వ్యక్తం చేశారు. ఈ ప్రమాదం.. రహదారులపై భద్రతా చర్యలను మరింత బలోపేతం చేయాల్సిన అవసరాన్ని తెలియజేస్తోందన్నారు. ఇలాంటి విషాద ఘటనలు పునరావృతం కాకుండా తక్షణ చర్యలు తీసుకోవాలన్నారు. హైదరాబాద్ నుంచి బెంగళూరు వెళ్తున్న వేమూరి కావేరి ట్రావెల్స్ బస్సులో శుక్రవారం వేమూరి కావేరి మంటలు చెలరేగాయి. బైక్‌ను బస్సు ఢీకొట్టడంతో అగ్నిప్రమాదం జరిగి 19 మంది సజీవ దహనమయ్యారు.

కాలిన బస్సును తొలగించే క్రమంలో అపశ్రుతి
క్రేన్ పక్కకు ఒరగడంతో డ్రైవర్‌కు గాయాలు

కర్నూలు: కర్నూలు శివారులోని చిన్నటేకూరు సమీపంలో బస్సు ప్రమాదం జరిగిన స్థలంలో మరో దుర్ఘటన చోటు చేసుకుంది. ప్రమాదానికి గురైన వేమూరి కావేరి ట్రావెల్స్ బస్సును పక్కకు తీస్తుండగా క్రేన్ బోల్తా పడింది. ఈ ఘటనలో క్రేన్ డ్రైవర్‌కు గాయలయ్యాయి. అతడిని ఆస్పత్రికి తరలించి చికిత్స అందిస్తున్నారు. కాలిన బస్‌ను తప్పించేందుకు క్రేన్‌ను రప్పించారు. అయితే బస్సును తీసే క్రమంలో ఒక్కసారిగా క్రేన్ పక్కకు ఒరిగింది. దీంతో డ్రైవర్‌కు గాయాలు అయ్యాయి. హైదరాబాద్ నుంచి బెంగళూరు వెళ్తున్న వేమూరి కావేరి ట్రావెల్స్ బస్సు శుక్రవారం తెల్లవారు జామున ప్రమాదానికి గురైన సంగతి తెలిసిందే. బైకును ఢీ కొని మంటలు చెలరేగాయి. ఈ దుర్ఘటనలో 19 మంది ప్రాణాలు కోల్పోయారు.

బస్సు ప్రమాదంలో బైకర్ శివశంకర్ మృతి
ఆస్పత్రి వద్ద కన్నీరుమున్నీరైన కుటుంబ సభ్యులు

కర్నూలు: కర్నూలు జిల్లా శుక్రవారం ఘోర రోడ్డు ప్రమాదం ఘటన రెండు తెలుగు రాష్ట్రాల్లో ఘోర విషాదాన్ని నింపింది. ఈ ఘటనలో మొత్తం 19 మంది ప్రయాణికులు, ఒక బైకర్ మృతిచెందారు. ఈ ప్రమాదంలో మొత్తం 11 మందికి గాయాలయ్యాయి. క్షతగ్రాతులని కర్నూలు ప్రభుత్వ ఆస్పత్రిలో చికిత్స అందిస్తున్నారు. ఈ ప్రమాదంలో బైక్ నడిపిన వ్యక్తి పేరు శివశంకర్‌గా తెలుస్తోంది. శివశంకర్ కర్నూలు పట్టణంలోని ప్రజానగర్‌కి చెందిన వ్యక్తి. శివశంకర్ మృతిచెందాడని సమాచారం అందిన వెంటనే ఆయన కుటుంబసభ్యులు కర్నూలు ప్రభుత్వ ఆస్పత్రికి తరలివచ్చారు. ఈ సందర్భంగా శివశంకర్ కుటుంబ సభ్యులు ఆస్పత్రి వద్ద కన్నీటి పర్యంతం అయ్యారు. శివశంకర్ గ్రానైట్ పనికి వెళ్తాడని, గురువారం రాత్రి ఇంటికి వచ్చాడని తల్లి చెబుతూ కన్నీరు మున్నీరుగా విలపించింది. శుక్రవారం తెల్లవారుజామున పనికోసం వెళ్లాడని తెలిపింది. తన పని అయిపోయిన తర్వాత ఇంటికి వస్తానని శివశంకర్ చెప్పాడని అతని తల్లి ఆవేదన వ్యక్తం చేసింది. గ్రానైట్ పనులతో పాటు పెయింటింగ్ పనులకి కూడా రోజూవారీ కూలిగా వెళ్తాడని శివశంకర్ సోదరుడు చెప్పాడు. శివశంకర్ ఎక్కువగా గ్రానైట్ పనులకి పల్సర్ బైక్ పైనే వస్తుండేవాడని గ్రానైట్ యజమాని తెలిపారు. ఆ బైక్‌నే శివశంకర్ వినియోగిస్తుంటాడని గ్రానైట్ యజమాని పేర్కొన్నారు.

పొగ కమ్ముకోవడంతో స్పృహ కోల్పోయి ఉంటారు
తరవాత మంటల్లో కాలి బూడిదయ్యారు
ఫోరెన్సిక్ నిపుణుడు అలీఖాన్ విశ్లేషణ

హైదరాబాద్: కర్నూలు బస్సు ప్రమాదం జరిగిన తీరును ఫోరెన్సిక్ నిపుణుడు అలీఖాన్ విశ్లేషించి పలు వివరాలు వెల్లడించారు. బైక్ బస్సు కిందకు దూసుకెళ్లడం వల్ల బైక్ నుంచి లీక్ అయిన పెట్రోల్‌తో మంటలు చెలరేగి ఉంటాయన్నారు. అయితే బస్సులోని కార్గో అంటుకోవడం వల్లే మంటలు ఎక్కువగా వ్యాపించి ఉండొచ్చని తెలిపారు. బస్సులో చోటు తక్కువగా ఉండటం వల్ల ప్రయాణికులు బయటకు రావడానికి ఎక్కువగా అవకాశం ఉండదన్నారు. పాలీయూరీతిన్ ఫోమ్ కాలడం వల్ల విషపూరిత పొగ వ్యాపించి ప్రయాణికులు స్పృహ కోల్పోవచ్చన్నారు. అందువల్ల చాలా మంది ప్రయాణికులు అక్కడే అగ్నికి ఆహుతై ఉంటారని అలీఖాన్ విశ్లేషించారు.

వేమూరి కావేరి ట్రావెల్స్ అక్రమాలు
డయ్యూ డమన్లో రిజస్ట్రేష్..ఆల్టరేషన్
సీటింగ్ బస్సును స్లీపర్ బస్సుగా మార్పు
తెలుగు రాష్ట్రాల్లో తిప్పుతూ దందా

కర్నూలు జిల్లా బస్సు దుర్ఘటన
కావేరీ యాజమాన్యంతో పాటు డ్రైవర్‌పై కేసు

కర్నూలు: కర్నూలు జిల్లా బస్సు దహన ఘటనకు సంబంధించి కావేరీ ట్రావెల్స్ బస్సు యాజమాన్యం, డ్రైవర్ ముత్యాల లక్ష్మయ్యలపై కర్నూలు జిల్లా పోలీసులు కేసులు నమోదు చేశారు. ఆ బస్సులో ప్రయాణించిన ప్రయాణికుడు రమేష్ ఇచ్చిన ఫిర్యాదు మేరకు కేసులు పెట్టారు. ఇప్పటికే ఆ బస్సుకి చెందిన ఒక డ్రైవర్ శివ నారాయణ పోలీసుల అదుపులో ఉన్నారు. అయితే, పరారీలో మరో డ్రైవర్ ముత్యాల లక్ష్మయ్య ఉన్నారు. ముత్యాల లక్ష్మయ్యపై వివిధ సెక్షన్ల కింద పోలీసులు కేసులు నమోదు చేశారు. బస్సు ప్రమాదంలో 19 మంది ప్రయాణికుల మృతికి కారణమయ్యారని కావేరి బస్సు యాజమాన్యం, డ్రైవర్ ముత్యాల లక్ష్మయ్యలపై పోలీసులు కేసులు పెట్టారు. కేసు దర్యాప్తులో భాగంగా డీఐజీ కోయ ప్రవీణ్ సీన్ రీ కన్‌స్ట్రక్షన్ చేసి మరిన్ని వివరాలు తెలుసుకున్నారు. బస్సు ప్రమాద ఘటన రెండు తెలుగు రాష్ట్రాల్లో తీరని విషాదాన్ని నింపింది. హైదరాబాద్ నుంచి బెంగళూరు వెళ్తున్న బస్సు చిన్నటేకూరు వద్ద మంటల్లో కాలిపోయింది. బైక్ ఢీకొనడంతో మంటలు వ్యాపించి బస్సు పూర్తిగా దగ్ధమైంది. ఈ ఘటనలో 19 మంది ప్రయాణికులు, ఒక బైకర్ మృతిచెందారు. ఈ ప్రమాదంలో మొత్తం 11 మందికి గాయాలయ్యాయి. క్షతగ్రాతులకి కర్నూలు ప్రభుత్వ ఆస్పత్రిలో చికిత్స అందిస్తున్నారు.

కర్నూలు శివారులో ఘోర బస్సు ప్రమాదం

కర్నూలు: యాటకందని విషాదం..తెల్లవారు జామున ఏం జరిగిందో తెలుసుకునే లోపే 19 నిండుప్రాణాలు బుగ్గిగా మారాయి. నిద్రలోనే ప్రాణాలు హరీమన్నాయి. మంటల్లో బస్సు తగలబడుతోందన్న విషయం తెలిసే లోపు ప్రాణాలు అనంతవాయువుల్లో కలిశాయి. ఎన్నో కుటుంబాల్లో తీరని విషాదం నింపింది. మరెందరో ఆశలను బుగ్గి చేసింది. కర్నూలు జిల్లాలో జరగిన ట్రావెల్ బస్సు దుర్ఘటన కనీవినీ ఎరుగని విషాదాన్ని నింపింది. బస్సుకు మంటలు అంటుకుని బూడిదయ్యింది. బస్సులోనే ఈ 19మంది సజీవ దహనం అయ్యారు. తాము ఎక్కిన బస్సే శ్మశానవాటికి అవుతుందని...అందులో తాము సజీవ దహనం అవుతామని ఊహించని ఘటన ఇది. శుక్రవారం తెల్లవారుజాము సుమారు 2-3 గంటల సమయం. ప్రైవేట్ ట్రావెల్స్ బస్సు హైదరాబాద్ నుంచి బెంగళూరు వెళ్తోంది. తాము వెళ్లాల్సిన చోటుకి సురక్షితంగా చేరుకుంటామనే నమ్మకంతో ప్రయాణికులు అంతా గాఢ నిద్రలో మునిగిపోయారు. ఒక్కసారిగా అనుకోని ప్రమాదం.. బైక్‌ను ఢీకొనడంతో బస్సులో మంటలు చెలరేగాయి. ప్రయాణికులు తేరుకునేలోపే మంటలు వ్యాపించి పొగ కమ్మేసింది. ఏం చేయాలో పాలుపోని స్థితిలో బస్సులోని అద్దాలు పగలగొట్టి కొందరు కిందకు దూకేశారు. మరికొందరు బస్సులోనే అగ్నికి ఆహుతైపోయారు. కర్నూలు శివారు చిన్నటేకూరులో శుక్రవారం తెల్లవారుజామున జరిగిన ఈ దారుణమైన ఘటన ఎన్నో కుటుంబాల్లో విషాదం నింపింది. భయానకమైన ఘటనా స్థలి దృశ్యాలు ప్రమాద స్థాయిని కళ్లకు కడుతున్నాయి. కర్నూలు జిల్లాలో ఘోర ప్రమాదం తెలుగు రాష్ట్రాలను ఉలిక్కిపడేలా చేసింది. హైదరాబాద్ నుంచి బెంగళూరు వెళ్తున్న వేమూరి కావేరి ట్రావెల్స్ బస్సులో మంటలు చెలరేగాయి. కర్నూలు శివారు చిన్నటేకూరులో జాతీయ రహదారి 44పై శుక్రవారం తెల్లవారుజామున ఈ ఘటన జరిగింది. ప్రమాద సమయంలో బస్సులో ఇద్దరు డ్రైవర్లు, 41 మంది ప్రయాణికులు కలిపి మొత్తం 43 మంది ఉన్నారు. వీరిలో 19 మంది సజీవ దహనం కాగా.. 22 మంది స్వల్పగాయాలతో బయటపడ్డారు.

కావేరి బస్సుపై తెలంగాణలో 16 చలాన్లు

హైదరాబాద్: కర్నూలు జిల్లాలో జరిగిన బస్సు ప్రమాద ఘటన అనేక కుటుంబాల్లో తీరని విషాదాన్ని నింపింది. హైదరాబాద్ నుంచి బెంగళూరు వెళ్తున్న వేమూరి కావేరి ట్రావెల్స్ బస్సు బైక్‌ను ఢీకొట్టడంతో ప్రమాదం జరిగిన సంగతి తెలిసిందే. ఈ ప్రమాదానికి గురైన బస్సుపై తెలంగాణలో 16 చలాన్లు ఉన్నాయి. రూ.23,120 ఫైన్లు పెండింగ్‌లో ఉన్నాయి. 2024 జనవరి 27 నుంచి 2025 అక్టోబరు 9 వరకు ఈ బస్సు 16 సార్లు ట్రాఫిక్ నిబంధనలను ఉల్లంఘించినట్లు తెలిసింది. 9 సార్లు నో ఎంట్రీ జోన్‌లోకి ప్రవేశించడంతో జరిమానాలు పడ్డాయి. హైస్పీడ్, డేంజరస్ డ్రైవింగ్ ఉల్లంఘనల పైనా చలాన్లు పడినట్లు తెలిసింది. ప్రమాదానికి గురైన బస్సు 9490 నంబరుతో రిజిస్టర్ అయినట్లు ఏపీ రవాణా శాఖ వెల్లడించింది. ఈ బస్సు ఫిట్‌గానే ఉందని, బైక్‌ను బలంగా ఢీకొట్టడం వల్లే బస్సులో మంటలు వచ్చాయని తెలిపింది. 'కావేరి ట్రావెల్స్ పేరిట రిజిస్ట్రేషన్ చేసి బస్సు నడుపుతున్నారు. 2018 మే 2న బస్సును డామన్ డయ్యూలో రిజిస్ట్రేషన్ చేశారు. ఈ బస్సుకు 2030 ఏప్రిల్ 30 వరకు టూరిస్ట్ పర్మిట్ జారీ అయ్యింది. ప్రమాదానికి గురైన బస్సు ఫిట్‌గా ఉంది. 2027 మార్చి 31 వరకు ఫిట్‌నెస్ ఉంది. 2026 ఏప్రిల్ 20 వరకు బస్సుకు ఇన్సూరెన్స్ ఉంది. బైక్‌ను బలంగా ఢీకొట్టడం వల్లే బస్సులో మంటలు వచ్చాయి. అన్ని కోణాల్లో పూర్థిస్థాయిలో దర్యాప్తు చేస్తున్నాం.

ప్రజల ప్రాణాలతో ట్రావెల్స్ బస్సుల చెలగాటం
కర్నూలు ఘటనపై బిజెపి అధ్యక్షుడు రామ్ దిగ్భ్రాంతి
కారకులపై చర్యలు తీసుకోవాలని డిమాండ్

హైదరాబాద్: కర్నూలులో జరిగిన బస్సు ప్రమాదంపై బీజేపీ రాష్ట్ర అధ్యక్షులు రామచందర్ రావు తీవ్రంగా స్పందించారు. హైదరాబాద్ నుంచి బెంగుళూరుకు వెళ్తున్న ప్రైవేట్ ట్రావెల్స్ బస్సు అగ్నిప్రమాదానికి గురైన ఘటన తీవ్ర దిగ్భ్రాంతికి గురిచేసిందన్నారు. ఈ విషాద ఘటనలో ప్రాణాలు కోల్పోయిన వారి ఆత్మలకు శాంతి చేకూరాలని భగవంతుడిని ప్రార్థిస్తున్నట్లు తెలిపారు. మృతుల కుటుంబాలకు ప్రభుత్వం అండగా నిలవాలని, ప్రమాదంలో గాయపడిన వారికి అత్యుత్తమ వైద్య చికిత్సను ప్రభుత్వం వెంటనే అందించాలని కోరారు. ప్రజల ప్రాణాలతో చెలగాటమాడుతున్న ప్రైవేట్ ట్రావెల్స్ సంస్థలపై కఠిన చర్యలు తీసుకోవాలని, భవిష్యత్తులో ఇలాంటి ప్రమాదాలు మరల జరగకుండా ప్రభుత్వం సమగ్ర నియంత్రణ చర్యలు చేపట్టాలని బీజేపీ డిమాండ్ చేస్తోందని రామచందర్ రావు వెల్లడించారు. కర్నూలు జిల్లాలో జరిగిన ఘోర బస్సు ప్రమాదంపై బీజేఎల్పీ నేత ఏలేటి మహేశ్వర్ రెడ్డి తీవ్ర దిగ్భ్రాం÷-రతి వ్యక్తం చేశారు. బస్ ఘటనలో ఎక్కువ సంఖ్యలో మృతులు ఉండటం విషాదకరమన్నారు. మృతులకు తీవ్ర సంతాపం తెలిపారు. మృతుల కుటుంబాలకు భగవంతుడు మనోధైర్యం ప్రసాదించాలని ప్రార్థించారు. క్షతగాత్రులకు వెంటనే మెరుగైన చికిత్స అందించాలన్నారు. ఈ ఘటనకు కారకులైన వారిపై కఠిన చర్యలు తీసుకోవాలని మహేశ్వర్ రెడ్డి డిమాండ్ చేశారు.

బస్సు ప్రమాద ఘటనపై రాష్ట్రపతి, ప్రధాని దిగ్భ్రాంతి
మృతుల కుటుంబాలకు 2లక్షలు, క్షతగాత్రులకు 50వేల పరిహారం

న్యూఢిల్లీ: కర్నూల్ జిల్లాలో ఘోర బస్సు ప్రమాదం ఘటనపై రాష్ట్రపతి ముర్ము, ప్రధాని మోడీ తీవ్ర దిగ్భ్రాంతి వ్యక్తం చేశారు. హైదరాబాద్ టూ బెంగళూరుకు వెళ్తోన్న కావేరీ ట్రావెల్స్ బస్సు చిన్నటేకూరులో బైకును ఢీకొనడంతో మంటలు చెలరేగాయి. ప్రమాదం సమయంలో బస్సులో 40 మంది ప్రయాణికులు ఉండగా, అందులో బైకర్‌తో పాటు 20మంది చనిపోయినట్లు సమాచారం. ఘటనలో బస్సు పూర్తిగా దగ్ధమైంది.అయితే, బస్సు ప్రమాదంపై ప్రధాని మోదీ దిగ్భ్రాంతి వ్యక్తం చేశారు. మృతులకు కుటుంబాలకు ప్రగాఢ సానుభూతి తెలిపారు. మృతుల కుటుంబాలకు రూ. 2 లక్షల చొప్పున ఎక్స్‌గ్రేషియా, క్షతగాత్రులకు రూ. 50వేల చొప్పున పరిహారం ప్రకటించారు. బస్సు ప్రమాదంపై రాష్ట్రపతి ద్రౌపది ముర్ము కూడా స్పందించారు. ఈ మేరకు ఎక్స్‌లో పోస్ట్ చేస్తూ ఘటనపై విచారం వ్యక్తం చేశారు. మృతులకు సంతాపం తెలిపారు. క్షతగాత్రులు వేగంగా కోలుకోవాలని ప్రార్థిస్తున్నట్లు వెల్లడించారు.

ఆపద్బాంధవుడు నవీన్
ఆరుగుని కాపడిన యువకుడు
కారులో ఆరుగుని హుటాహుటిన ఆస్పత్రికి తరలింపు

కర్నూలు: జిల్లాలో ట్రావెల్స్ బస్సులో మంటలు చెలరేగి దగ్ధం కావడం తెలుగు రాష్ట్రాల్లో తీవ్ర విషాదం నింపింది. ఈ సమయంలో ఓ యువకుడు సమయస్ఫూర్తి ప్రదర్శించి ఆరుగరిని కాపాడాడు. హైదరాబాద్ నుంచి బెంగళూరుకు బయలుదేరిన వేమూరి కావేరి ట్రావెల్స్ బస్సును బైక్ ఢీకొనడంతో చెలరేగిన మంటలు పలువురి ప్రాణాలను బలి తీసుకున్నాయి. ప్రమాద సమయంలో బస్సులో మొత్తం 39మంది ప్రయాణికులు ఉన్నారు. మంటల్లో చిక్కుకుని 19మంది సజీవ దహనం కాగా.. మిగతా ప్రయాణికులు స్వల్పగాయాలతో బయటపడ్డారు. అద్దాలు పగలగొట్టి బస్సు నుంచి బయటపడిన కొందరు ప్రాణాలను దక్కించుకున్నారు. ప్రయాణికుల్లో కొందరిని నవీన్ అనే వ్యక్తి తన కారులో ఆసుపత్రికి తరలించి మానవత్వం చాటుకున్నారు. క్షతగాత్రుల పాలిట ఆపద్బాంధవుడిలా నిలిచారు. ఆ సమయంలో ఏం జరిగిందనే విషయాలను ఆయన మీడియాకు తెలిపారు. హిందూపూర్ నుంచి నంద్యాలకు తాను వెళుతుండగా ఘటనా స్థలంలో బస్సు మంటల్లో దగ్ధమవుతూ కనిపించిందని నవీన్ చెప్పారు. బస్సులో నుంచి బయటపడ్డ ఆరుగురిని తన కారులో ప్రభుత్వ ఆసుపత్రికి తీసుకెళ్లినట్టు తెలిపారు. బస్సు చుట్టూరా మంటలు వ్యాపించాయని, వాహనాన్ని సమీపించే అవకాశమే లేకుండా పోయిందని వాపోయారు. రమేశ్ అనే ఓ ప్యాసెంజర్ బస్సు అద్దం పగలగొట్టుకుని బయటకు వచ్చినట్టు అతడు తెలిపారు. అది మనిషి పట్టేంత వెడల్పు కూడా లేకపోవడంతో కొందరికి గాజు గుచ్చుకుని గాయాలయ్యాయని వెల్లడించారు. ఆరుగురు క్షేమంగానే ఉన్నారని చెప్పారు. ఇక పుట్టపర్తి నుంచి హైదరాబాద్‌కు వస్తున్న హైమా రెడ్డి.. బస్సులో మంటలు చెలరేగడాన్ని చూసి పోలీసులు సమాచారం అందించారు. బస్సును బైక్ బలంగా ఢీకొట్టడంతో ఈ ప్రమాదం చోటుచేసుకుంది. టూ వీలర్ నడుపుతున్న వ్యక్తి పక్కకు పడిపోగా బైక్ మాత్రం బస్సు కిందకు చొచ్చుకుపోయింది. ఈ క్రమంలో పెట్రోల్ లీక్ కావడంతో ఒక్కసారిగా చెలరేగిన మంటలు బస్సును దగ్ధం చేశాయి. బస్సు డ్రైవర్లలో ఒకరు పరారవ్వగా.. మరొకరు ప్రస్తుతం పోలీసుల అదుపులో ఉన్నారు.

వేమూరి కావేరి ట్రావెల్స్ అక్రమాలు

హైదరాబాద్‌కర్నూలు బస్సు ప్రమాద ఘటనలో 19 మందిని విగత జీవులుగా చేసిన
వేమూరి కావేరి ట్రావెల్స్ అక్రమ బాగోతం తేటతెల్లం అయ్యింది. ఆ సంస్థ నిర్వహించిన ఈ బస్సు సీటింగ్ క్యారీయరే కానీ స్లీపర్ సర్వీస్ కాదని తేలింది. వేమూరి కావేరి ట్రావెల్స్ పేరిట హైదరాబాద్, చెన్నై, బెంగళూరు విశాఖపట్నం రూట్‌లలో టూరిస్టు పర్మిషన్లతో పర్యాటక ప్రాంతాలకు బస్సులను తిప్పే సంస్థగా నమోదైంది. తెలంగాణకు చెందిన హెబ్రాన్ ఇన్ఫ్రా స్ట్రక్చర్ ప్రైవేట్ లిమిటెడ్ సంస్థ ఈ బస్సును 2018లో కొనుగోలు చేసి 2023 వరకు నిర్వహించింది. ఆ తర్వాత వేమూరి వినోద్ కమార్ ఈ బస్సును కొనుగోలు చేసి తీసుకుని కేంద్ర పాలిత ప్రాంతమైన దయ్యూ డామన్‌లో తిరిగి రిజిస్ట్రేషన్ చేశారు. ఇక్కడే వేమూరి కావేరి సంస్థ అక్రమానికి తెరలేపింది. తెలుగు రాష్ట్రాల్లో రిజిస్ట్రేషన్ చేస్తే అధికారులు కొంత కఠినంగా ఉంటారన్న అంచనాతో దయ్యూ డామన్‌లో చేశారు. వాస్తవానికి ఈ సంస్థ ప్రధాన కార్యాయం ప్రకాశం జిల్లా ఒంగోలులో ఉంది. దయ్యూ డామన్‌లో ఆల్ ఇండియా పర్మిట్ తీసుకున్న కావేరి ట్రావెల్స్ .. ఒడిశాలోని రాయగడలో అల్టేషన్, ఫిట్‌నెస్ చేయించుకున్నారు. రాయగడ అధికారులు అల్టేషన్, ఫిట్‌నెస్ మంజూరు చేసేటప్పుడు బస్సు సామర్థ్యం, సీటింగ్ వివరాలను స్పష్టంగా పొందుపరిచారు. కేవలం ప్రమాదానికి గురైన బస్సుకు 43 సీట్ల సీటింగ్ పర్మిషన్ మాత్రమే ఇచ్చారు. కానీ కావేరి ట్రావెల్స్ సంస్థ స్లీపర్ క్యారీయర్‌గా మార్చింది. ఇలా మార్చడం బస్సు సామర్థ్యాన్ని అధిగమించడమే. దయ్యూ డామన్‌లో సీటింగ్ సామర్థ్యం ఉన్న బస్సు రవాణా పన్ను ఒక్క సీటుకు రూ.450 మాత్రమే అదే స్లీపర్ సీటు అయితే రూ.800 అవుతుంది. తెలుగు రాష్ట్రాల్లో ఈ ఛార్జీలు చాలా ఎక్కువ. తెలుగు రాష్ట్రాల్లో ఒక్క సీటుకు రూ.4500 పన్ను చెల్లించాలి. అదే స్లీపర్ సీటుకు అయితే రూ.12వేల చొప్పును ప్రభుత్వానికి ట్యాక్స్ చెల్లించాలి. ఇలా ట్యాక్స్‌లను ఎగవేసేందుకే వేమూరి కావేరి ట్రావెల్స్ సంస్థ అక్రమ రిజిస్ట్రేషన్, ఆల్టేషన్ చేయించింది.

స్లీపర్ బస్సుల్లో ప్రమాదాలు ఎక్కువే
ఇటీవలే రాజస్థాన్‌లో ఇలాంటి ఘోరమే
స్లీపింగ్ సిస్టమ్‌తో ప్రమాదం నుంచి బయటపడలేని వైనం

హైదరాబాద్: కర్నూలు జిల్లాలో చోటుచేసుకున్న బస్సు దుర్ఘటన అనేక కుటుంబాలకు తీరని విషాదాన్ని మిగిల్చింది. హైదరాబాద్ నుంచి బెంగళూరు వెళ్తున్న ట్రావెల్స్ బస్సులో శుక్రవారం తెల్లవారుజామున మంటలు చెలరేగి పలువురు సజీవ దహనమైన సంగతి తెలిసిందే. సరిగ్గా 10 రోజుల క్రితం రాజస్థాన్‌లోనూ ఇదేతరహా ప్రమాదం జరిగి 20 మందికి పైగా ప్రాణాలు కోల్పోయారు. ఇవే కాదు.. గత కొన్నేళ్లుగా స్లీపర్ బస్సుల్లో జరుగుతోన్న ప్రమాద ఘటనలు ప్రయాణికుల్లో భయాందోళనలు రేకెత్తిస్తున్నాయి. వీటి నిర్వహణకు కఠిన నిబంధనలు తీసుకురావాలనే డిమాండ్లు వెల్లువెత్తుతున్నాయి.
సాధారణంగా స్లీపర్ బస్సుల్లో 30 నుంచి 36 బెర్త్‌లు ఉంటాయి. అదే మల్టీ యాక్సిల్ బస్సులైతే 36-40 మంది ప్రయాణించవచ్చు. ఒక్కో బెర్త్ ఆరు అడుగుల పొడవు.. 2.6 అడుగుల వెడల్పులో ఉంటుంది. అయితే బెర్త్‌లను అనుసంధానించే గ్యాలరీతోనే ఇక్కడ సమస్య. ఈ గ్యాలరీలు చాలా ఇరుకుగా ఉండటంతో ఒకసారి ఒక వ్యక్తి మాత్రమే వెళ్లడానికి వీలుంటుంది. ప్రమాదాల సమయంలో ప్రయాణికులు ఈ ఇరుకైన ప్రాంతం నుంచి వేగంగా బయటకు రాలేకపోతున్నారు. స్లీపర్ బస్సుల్లో ప్రయాణం సౌకర్యవంతంగానే ఉంటున్నా.. సీట్ల మధ్యలో పరిమిత స్థలం వల్ల ప్రయాణికుల కదలికలకు తీవ్ర ఇబ్బందిగా ఉంటోందని నిపుణులు చెబుతున్నారు. దీనివల్లే ప్రమాదం జరిగినప్పుడు ఎక్కువమంది లోపల చిక్కుకుపోతున్నారని అభిప్రాయపడుతున్నారు. ఇక, స్లీపర్ బస్సుల ఎత్తు కూడా మరో సమస్యగా మారుతోంది. సాధారణంగా వీటి ఎత్తు 8-9 అడుగుల వరకు ఉంటోంది. ఒకవేళ బస్సు ఉన్నట్టుండి ఒక వైపునకు ఒరిగిపోయినప్పుడు.. ప్రయాణికులు కిటికీలను లేదా ఎమర్జె న్సీ ఎగ్జిట్‌లను చేరడం కష్టంగా మారుతోంది. ఈ ఎత్తు వల్ల రెస్క్యూ ఆపరేషన్‌కు కూడా ఆటంకం కలుగుతోంది. బస్సు ఎక్కి ప్రయాణికులను బయటకు తీసేలోపు మృతుల సంఖ్య పెరుగుతోందని నిపుణులు భావిస్తున్నారు. 300 నుంచి 1000 కిలోమీటర్ల దూరం ఉండే ప్రయాణాలకు స్లీపర్ బస్సులను అధికంగా వినియోగిస్తున్నారు. సాధారణంగా ఈ బస్సులు రాత్రి వేళల్లోనే ఎక్కువగా ప్రయాణిస్తాయి. దీంతో డ్రైవర్‌కు అలసట లేదా మగత వచ్చే ముప్పు కూడా ఎక్కువగా ఉంటోందని నిపుణులు చెబుతున్నారు. అధునాతన బస్సుల్లో డ్రౌజీనెస్ అలర్ట్ సిస్టమ్‌లను ఏర్పాటు చేస్తున్నా.. వాటి పనితీరు, సామర్థ్యంపై ఇంకా అనుమానాలు ఉన్నాయి. డ్రైవింగ్ సమయంలో తాము నిద్ర మత్తులో ఉంటున్నామని 25శాతం మంది డ్రైవర్లు అంగీకరించినట్లు 2018లో నిర్వహించిన ఓ సర్వేలో వెల్లడైంది. అర్ధరాత్రి తర్వాత నుంచి ఉదయం 6 గంటల్లోపు డ్రైవర్లు నిద్రలోకి జారుకునే అవకాశం ఉందని పలు అధ్యయనాలు పేర్కొన్నాయి. ప్రమాదాల సమయంలో మొదటి రెండు నిమిషాల్లో ప్రతిస్పందించే తీరే అత్యంత కీలకమని నిపుణులు చెబుతున్నారు. సాధారణంగా స్లీపర్ బస్సుల్లో ఎక్కువ మంది ప్రయాణికులు నిద్రలోనే ఉంటారు. సీట్లలో మెలకువగా ఉన్నవారు లేదా ప్రమాదం జరిగిన వెంటనే తేరుకున్న వారు ప్రాణాలతో బయటపడే అవకాశం ఎక్కువగా ఉంటుందని నిపుణులు పేర్కొంటున్నారు. ఇక, అప్పర్ బెర్త్‌ల్లో ఉన్నవారు బయటపడటం చాలా క్లిష్టంగా ఉంటోందని అంటున్నారు. ఈ స్లీపర్ బస్సులు తొలుత పశ్చిమదేశాల్లో నడిపేవారు. సిటీల మధ్య వినోద ప్రయాణాల కోసం వీటిని వినియోగించేవారు. ఆ తర్వాత సాధారణ ప్రజా రవాణాలో ఇవి భాగమయ్యాయి. అయితే, వీటిల్లో జరుగుతోన్న ప్రమాదాల కారణంగా కొన్ని దేశాలు స్లీపర్ బస్సుల వినియోగాన్ని తగ్గించుకుంటున్నాయి. చైనాలో 2009 తర్వాత నుంచి 13 స్లీపర్ బస్సు ప్రమాదాలు జరిగి 252 మంది ప్రాణాలు కోల్పోయారు. దీంతో 2012లో వీటి రిజిస్ట్రేషన్లను చైనా నిలిపివేసింది.

కర్నూలు బస్సు ప్రమాదంలో ఇద్దరు టెక్కీల మృతి
ఒకరు ఎపివాసి కాగా..మరొకరు తెలంగాణ వాసి
ఇద్దరు అమ్మాయిలూ బెంగుళూరులో పని

హైదరాబాద్‌కర్నూలులో జరిగిన బస్సు ప్రమాదం తీవ్ర విషాదం నింపింది. ప్రమాదంలో ఇద్దరు సాఫ్ట్‌వేర్ ఇంజినీర్లు మృతిచెందారు. ఏపీలోని బాపట్ల జిల్లా ఇంకొల్లు మండలం పూసపాడుకు చెందిన గన్నమనేని ధాత్రి (27), తెలంగాణలోని యాదాద్రి జిల్లా గుండాల మండలం వస్తకొండూరుకు చెందిన అనూషరెడ్డి చనిపోయారు. వీరిద్దరూ బెంగళూరులో సాఫ్ట్‌వేర్ ఇంజినీర్లుగా పనిచేస్తున్నారు.ధాత్రి ఇటీవల హైదరాబాద్‌లోని పెదనాన్న ఇంటికి వచ్చారు. అక్కడి నుంచి బెంగళూరు వెళ్లేందుకు గురువారం రాత్రి వేమూరి కావేరి ట్రావెల్స్ బస్సు ఎక్కి ప్రమాదంలో ప్రాణాలు కోల్పోయారు. విషయం తెలుసుకున్న ధాత్రి కుటుంబసభ్యులు కన్నీరుమున్నీరయ్యారు. మృతురాలి తల్లి వాణి, బంధువులు సంఘటనా స్థలానికి బయలుదేరి వెళ్లారు. ధాత్రి మృతికి పర్చూరు ఎమ్మెల్యే ఏలూరి సాంబశివరావు సంతాపం తెలిపారు. యాదాద్రి జిల్లాకు చెందిన అనూషరెడ్డి దీపావళికి స్వగ్రామానికి వచ్చి గురువారం రాత్రి బెంగళూరుకు బయల్దేరారు. ఖైరతాబాద్‌లో బస్సు ఎక్కి ఈ దుర్ఘటనలో మృతిచెందారు. అనూష మృతితో ఆమె తల్లిదండ్రులు కన్నీమున్నీరవుతున్నారు. బస్సు ప్రమాదంలో మృతిచెందిన మరికొందరిని గుర్తించాల్సి ఉంది.

కర్నూలు బస్సు దుర్ఘటనపై చంద్రబాబు సీరియస్

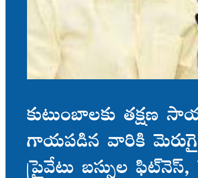

అమరావతి: కర్నూలు బస్సు ప్రమాద ఘటన నేపథ్యంలో.. ఇతర రాష్ట్రాల రవాణా శాఖ మంత్రులు, అధికారులతో సమగ్ర విచారణకు ఏపీ సీఎం చంద్రబాబు ఆదేశించారు. మంత్రి మండిపల్లి రాంప్రసాద్ రెడ్డి, అధికారులతో ఆయన వీడియో కాన్ఫరెన్స్ నిర్వహించారు. మృతుల వివరాలు గుర్తించి కుటుంబాలకు తక్షణ సాయం అందించాలని ఆదేశించారు. గాయపడిన వారికి మెరుగైన వైద్యం అందేలా చూడాలన్నారు. ప్రైవేటు బస్సుల ఫిట్‌నెస్, సేఫ్టీ, పర్మిట్ తనిఖీలకు సీఎం ఆదేశాలు జారీ చేశారు. అన్ని జిల్లాల్లో బస్సుల సాంకేతిక తనిఖీలు చేపట్టాలన్నారు. ప్రమాదానికి నిర్లక్ష్యమే కారణమని తేలితే బాధ్యులపై కఠిన చర్యలు తప్పవని హెచ్చరించారు. ప్రమాదానికి గురైన ప్రైవేటు బస్సు రిజిస్ట్రేషన్, ఫిట్‌నెస్, పర్మిట్ వివరాలపై పూర్తి నివేదికను కోరారు.అన్ని జిల్లాల్లో బస్సుల్లో సాంకేతిక తనిఖీలు చేపట్టాలని రవాణా శాఖకు ఆదేశాలు జారీచేశారు. ప్రమాదానికి కారణం.. నిర్లక్ష్యమని తేలితే కఠిన చర్యలు తప్పవని ట్రావెల్స్ బస్సు యాజమాన్యానికి సీఎం హెచ్చరికలు జారీ చేశారు.

కర్నూలు బస్సు ప్రమాద ఘటనపై తెలంగాణ సీఎం రేవంత్‌రెడ్డి ఆరా

హైదరాబాద్: కర్నూలు జిల్లా బస్సు ప్రమాద ఘటనపై సీఎం రేవంత్‌రెడ్డి (%=వఋుఙ్‌ఱ్త్ర =వఎఎఙ%) తీవ్ర దిగ్ధాంతి వ్యక్తం చేశారు. ఏపీ అధికారులతో మాట్లాడి అవసరమైన సహాయకచర్యలు తీసుకోవాలని రాష్ట్ర అధికారులను ఆదేశించారు. ప్రమాద ఘటనపై సీఎస్, డీజీపీతో మాట్లాడారు. తక్షణమే హెల్ప్‌లైన్ ఏర్పాటు చేయాలని సూచించారు. గద్వాల కలెక్టర్, ఎస్పీ ఘటనాస్థలికి వెళ్లాలని సీఎం ఆదేశాలు జారీ చేశారు. శుక్రవారం ఉదయం హైదరాబాద్ నుంచి బెంగుళూరు వెళ్తున్న వేమూరి కావేరి ట్రావెల్స్ బస్సులో మంటలు చెలరేగాయి. బైక్‌ను బస్సు ఢీకొట్టడంతో అగ్నిప్రమాదం జరిగి 19 మంది సజీవ దహనమయ్యారు.

ఉత్తేజిత దినపత్రిక

బస్సు ప్రమాదం తీవ్రంగా కలిచివేస్తోంది

మృతుల కుటుంబాలకు తన ప్రగాఢ సానుభూతిని వ్యక్తం చేసిన ఎమ్మెల్యే డాక్టర్ బీవీ జయనాగేశ్వర్ రెడ్డి

హైదరాబాద్ ఉత్తేజిత ప్రతినిధి

నుంచి బెంగళూరు వెళ్తున్న ప్రైవేటు ట్రావెల్స్ బస్సు కర్నూలు జిల్లా చిన్నటేకూరు వద్ద జరిగిన ఘోర రోడ్డు ప్రమాదంపై ఎమ్మెల్యే డాక్టర్ బీవీ. జయనాగేశ్వర్ రెడ్డి,తీవ్ర విచారం వ్యక్తం చేశారు. ఈ ఘటనలో గాయపడిన వారికి తక్షణ వైద్య సహాయం, అవసరమైన చర్యలు తీసుకోవాలని ఆదేశించారు. ప్రమాదంలో ప్రాణాలు కోల్పోయిన వారి కుటుంబాలకు ఆయన ప్రగాఢ సంతాపం తెలిపారు. "ఇలాంటి దుర్ఘటనలు మళ్లీ జరగకూడదు. బాధిత కుటుంబాలకు ప్రభుత్వం అన్నివిధాలుగా అండగా ఉంటుంది, అని ఎమ్మెల్యే డాక్టర్ బీవీ జయనాగేశ్వర్ రెడ్డి గారు పేర్కొన్నారు.

అమాయక ప్రజలు ప్రాణాలు కోల్పోవడం పట్ల తీవ్ర విచారం వ్యక్తం

కర్నూలు ఉత్తేజిత ప్రతినిధి

జిల్లాలో జరిగిన భయానక బస్సు ప్రమాదంపై గౌరవనీయులు డోన్ శాసనసభ్యులు శ్రీ కోట్ల జయ సూర్య ప్రకాష్ రెడ్డి గారు గాఢమైన దిగ్భ్రాంతి వ్యక్తం చేశారు. ఈ ప్రమాదంలో అమాయక ప్రజలు ప్రాణాలు కోల్పోవడం పట్ల తీవ్ర విచారం వ్యక్తం చేస్తూ, మృతుల కుటుంబ సభ్యులకు తన హృదయపూర్వక సానుభూతిని తెలిపారు. గాయపడిన వారు త్వరగా కోలుకోవాలని ప్రార్థించారుఅదేవిధంగా, ప్రమాదంలో మృతులైన మరియు గాయపడిన వారి కుటుంబాలకు ప్రభుత్వం తక్షణ ఆర్థిక సహాయం అందించి, వారికి అన్ని విధాలుగా అండగా నిలుస్తుందని తెలిపారు. ఇటువంటి విషాద ఘటనలు మళ్లీ జరగకుండా రవాణా శాఖ అధికారులు తగిన భద్రతా చర్యలు తీసుకోవాలని ఆయన సూచించారు. ప్రజల ప్రాణాలు అత్యంత విలువైనవని గుర్తుచేస్తూ, భద్రతా ప్రమాణాల్లో ఎలాంటి నిర్లక్ష్యం చోటుచేసుకోకూడదని గౌరవనీయులు కోట్ల జయ సూర్య ప్రకాష్ రెడ్డి గారు స్పష్టం చేశారు.

నేషనల్ మజ్దూర్ యూనిటీ అసోసియేషన్ నూతన కమిటీ పరిచయ కార్యక్రమము ??

స్థానిక కర్నూలు జిల్లా ఉత్తేజిత ప్రతినిధి

ఎమ్మిగనూరు అక్టోబర్ 24 శుక్రవారం పట్టణంలో డిపోలో నేషనల్ మజ్దూర్ యూనిటీ అసోసియేషన్ నూతన కమిటీ : 24/10/2025 శుక్రవారం ఉదయం 11 గంటలకు మన స్థానిక డిపో మేనేజరు గారి వద్ద నూతన డిపో కమిటీ పరిచయ కార్యక్రమము జరిగింది. ఈ కార్యక్రమంలో డిపో మేనేజర్ సి. మద్దిలేటి నాయుడు హెడ్ క్లర్క్ పంపాపతి ఏ ఎమ్ ఎఫ్ ఆంజనేయులు పాల్గొన్నారు. డిపో చైర్మన్ ఎన్ పి ఎం సాహెబ్ గారు నూతన కమిటీని పరిచయం చేశారు. ఈ కార్యక్రమంలో రీజనల్ సహాయ కార్యదర్శి సురేష్ బాబు పాల్గొన్నారు.

నూతన కమిటీలో డిపో అధ్యక్షులుగా ఎస్ఎం రఫిక్ మరియు డిపో కార్యదర్శిగా ముస్తాక్ అహ్మద్ లను ఏకగ్రీవంగా ఎన్నుకోవడం జరిగిందని ఈ సందర్భంగా డిపో మేనేజర్ గారికి తెలిపారు. ఇదివరకటి కమిటీ డిపో మేనేజర్ గారు ఏ విధంగా సహాయ సహకారాలు అందించారు అదేవిధంగా వీరికి కూడా అందించాలని నేషనల్ మజ్దూర్ యూనియన్ డిసిప్లిన్ గల యూనియన్ అని కార్మికులకే కాకుండా మేనేజ్మెంట్ కు కూడా సహాయ సహకారాలు అందిస్తుందని డిపో చైర్మన్ తెలిపారు. ఈ సందర్భంగా డిపో మేనేజర్ మాట్లాడుతూ ఇప్పటివరకు నేషనల్ మజ్దూర్ యూనిటీ అసోసియేషన్ తో నాకు ఎటువంటి విభేదాలు రాకుండా ఉన్నదని వేరే డిపోలలో కూడా నేషనల్ మద్దూర్ యూనియన్ నాకు బాగానే సహకరించిందని నేను కూడా నా పరిధిలో సహకరిస్తానని త్వరలోనే కండక్టర్ డ్రైవర్లకు ప్రమోషన్లు వస్తే నూతన చార్ట్ కౌన్సిలింగ్ చేస్తానని ఆయన అన్నారు. డిపార్ట్మెంట్ కు నష్టం కలిగించనంత వరకు ఎవరిపైనా ఎటువంటి చర్యలు తీసుకోనని ప్రస్తుతం ప్రభుత్వం శ్రీ శక్తి పథకం అమల్లో పెట్టినందువల్ల అందరూ జాగ్రత్తగా పని చేయాలని కోరారు.

ఈ కార్యక్రమంలో డిఎస్ఎస్ వలి, భాస్కర్, ఓంకార్, షరీఫ్, ఎం లక్ష్మిరెడ్డి, ఎర్రకోట వలి, భాష, వలి భాష, టీ.సి.వెంకటేష్, కే.ఎం.సాహెబ్, కె.ఎం.డీ. సాదిక్, గంగన్న, రాజకుమార్, శర్మ , %ఖ ఎ% భాష, బాలరాజు, %ఎష్ఘుఅస ఝంష్ఘు% , రామతుల్లా, కాసిం, 35 మంది సభ్యులు పాల్గొన్నారు. డిపో కార్యదర్శి ముస్తాక్ అహ్మద్ మాట్లాడుతూ ఈ కార్యక్రమంలో విజయవంతం చేసినటువంటి గ్యారేజీ సిబ్బందిని సెక్యూరిటీ సిబ్బందిని మరియు డ్రైవర్ కండక్టర్ లందరికీ ఆయన ధన్యవాదములు తెలిపారు.

పేద ప్రజల ప్రాణాల పట్ల శ్రద్ధ లేని కూటమి ప్రభుత్వం

ఎన్టీఆర్ వైద్య ఆరోగ్య సేవలను రాష్ట్ర ప్రభుత్వం తక్షణమే పునరుద్ధించాలి జి.రంగన్న సిపిఐ పట్టణ కార్యదర్శి

కర్నూలు జిల్లా ఉత్తేజిత ప్రతినిధి

ఎమ్మిగనూరు అక్టోబర్ 24 శుక్రవారం రాష్ట్రంలో ఉన్న పేద ప్రజల ప్రాణాల పట్ల బాధ్యతను విస్మరించిన కూటమి ప్రభుత్వం,

ఎన్టీఆర్ వైద్య ఆరోగ్య సేవలను రాష్ట్ర ప్రభుత్వం పునరుద్ధించి పేద ప్రజల ప్రాణాలు కాపాడాలని లిసిపిఐ పట్టణ కార్యదర్శి జి. రంగన్న ప్రభుత్వాన్ని డిమాండ్ చేశారు శుక్రవారం రోజున పేపర్ ప్రకటన ద్వారా తెలియజేస్తూ

కూటమి ప్రభుత్వం ఎన్టీఆర్ వైద్య ఆరోగ్య సేవలకు సంబంధించి పెండింగ్ లో ఉన్న 2600 కోట్ల రూపాయలు బకాయిలను ఎన్టీఆర్ వైద్య ఆరోగ్య సేవలు సంబంధించిన ప్రవేట్ ఆసుపత్రులకు చెల్లించడం లో విఫలం అయింది. దీంతో అక్టోబర్ 10 నుంచి ఇప్పటివరకు (14 రోజులు) ప్రైవేట్ ఆస్పత్రులు ఎన్టీఆర్ వైద్య ఆరోగ్య సేవలను నిలుపుదల చేయడం బాధాకరమని వారు తెలిపారు. అక్టోబర్ 10 నుంచి అనారోగ్యానికి గురైన నిరుపేదలు , కార్మికులు ,గ్రామీణ ప్రాంతానికి చెందిన పేద ప్రజలకు ప్రైవేట్ ఆస్పత్రిలో,నగదు చెల్లించి వైద్యం పొందలేక అవస్థలు పడుతున్నారు.కూటమి ప్రభుత్వ అధికారంలోకి వచ్చిన 18 మాసాలలో ఎన్టీఆర్ ఆరోగ్య వైద్య సేవలకు సంబంధించి పెండింగ్ బకాయిల కోసం ప్రవేట్ ఆసుపత్రుల యజమానులు 2సార్లు సమ్మెకు దిగడం బాధాకరమని, పెండింగ్ లో ఉన్న బకాయిలలో కనీసం 650 కోట్ల రూపాయలు తమ ఖాతాల్లో జమ చేయాలని లేదంటే సేవలు అందించడం సాధ్యం కాదని ఆరోగ్యశ్రీ ఆసుపత్రుల యజమానులు స్పష్టం చేసినప్పటికీ ప్రభుత్వం దున్నపోతు మీద వర్షం పడే విధానం గా వ్యవహరించడం సిగ్గుచేటని వారు తెలిపారు, పైగా ఆరోగ్యశ్రీ ఆసుపత్రుల యజమానులు ఉద్యమాల బట్టబట్టడం ఈ రాష్ట్ర ప్రభుత్వానికి మంచిది కాదని వారు తెలిపారు. మొన్నటి రోజున కర్నూలులో మోడీ జీఎస్టీ సూపర్ సభను ఏర్పాటు చేసి (మోడీ భజన చేయడానికి)రాష్ట్ర ప్రభుత్వం 500 కోట్ల రూపాయలు ప్రజాధనం దుర్వినియోగం చేసే బదులు ఎన్టీఆర్ వైద్య ఆరోగ్య సేవలకు చెల్లించినట్లయితే ప్రయోజనం కలిగేదన్నారు. ప్రాథమిక హక్కుల్లో విద్య వైద్యం రాష్ట్ర ప్రభుత్వం ఉచితంగా అందించాలన్నారు. ఆనాడు మాజీ ముఖ్యమంత్రి కీర్తిశేషులు రాజశేఖర్ రెడ్డి తీసుకొచ్చిన ఆరోగ్య సేవ పథకం అమలు పరచడంలో కూటమి ప్రభుత్వం పూర్తిగా విఫలమైందన్నారు.తక్షణమే బకాయిలు చెల్లించి ఎన్టీఆర్ వైద్య ఆరోగ్య సేవలో సేవలను పునరుద్ధించుకుంటే రాష్ట్రవ్యాప్తంగా ఆందోళనలు చేపడతామని ఆయన కూటమి ప్రభుత్వాన్ని హెచ్చరించారు

ప్రభుత్వ మెడికల్ కళాశాలల ప్రైవేటీకరణకు వ్యతిరేకంగా జరగనున్న ప్రజా ఉద్యమం పోస్టర్ ఆవిష్కరణ.

కర్నూలు జిల్లా ఉత్తేజిత ప్రతినిధి

ఎమ్మిగనూరు అక్టోబర్ 24 శుక్రవారం అక్టోబర్ 24: ప్రభుత్వ మెడికల్ కళాశాలల ప్రైవేటీకరణను వ్యతిరేకిస్తూ వైయస్ఆర్ కాంగ్రెస్ పార్టీ ఆధ్వర్యంలో ఈ నెల 28న రాష్ట్రవ్యాప్తంగా చేపట్టనున్న ప్రజా ఉద్యమ కార్యక్రమ పోస్టర్‌ను ఎమ్మిగనూరు నియోజకవర్గ వైయస్ఆర్ కాంగ్రెస్ పార్టీ ఇన్‌చార్జ్ శ్రీమతి బుట్టా రేణుక ఆవిష్కరించారు.ఈ కార్యక్రమం ఎమ్మిగనూరులోని పార్టీ జిల్లా కార్యాలయంలో వైయస్ఆర్ కాంగ్రెస్ పార్టీ ఎమ్మిగనూరు నియోజకవర్గ ఇంచార్జ్ శ్రీమతి బుట్టా రేణుక గారి, పార్టీ సీనియర్ నాయకులు శ్రీ బుట్టా శివ నీలకంఠ గారి మరియు వైఎస్ఆర్ కాంగ్రెస్ పార్టీ రాష్ట్ర కార్యదర్శి ఎర్రకోట జగన్మోహన్ రెడ్డి గారి ఆధ్వర్యంలో ముఖ్య అతిథులుగా వైఎస్ఆర్ కాంగ్రెస్ పార్టీ రాష్ట్ర కార్యదర్శి, ఎమ్మిగనూరు నియోజకవర్గ పరిశీలకులు తెర్నకల్ సురేందర్ రెడ్డి గారి సమక్షంలో జరిగింది. లిబిఈ సందర్భంగా మాట్లాడుతూ శ్రీమతి బుట్టా రేణుక , ఎర్రకోట జగన్మోహన్ రెడ్డి మరియు తెర్నకల్ సురేందర్ రెడ్డి మాట్లాడుతూ చంద్రబాబు నాయుడు ప్రభుత్వం ప్రజా ఆస్తులను ప్రైవేటులకు అప్పగించే దిశగా వ్యవహరిస్తోందని తీవ్రంగా విమర్శించారు. ఒకవైపు ప్రభుత్వ మెడికల్ కళాశాలలను ప్రైవేటు వ్యక్తుల చేతుల్లోకి అప్పగిస్తూ, మరోవైపు రాష్ట్రంలోని ప్రజా శ్రేయస్సు అంశాలను పక్కన పెడుతోందని అన్నారు.జగన్ మోహన్ రెడ్డి ప్రభుత్వం ఆరోగ్య రంగంలో విప్లవాత్మక మార్పులు తెచ్చిందని, స్వాతంత్ర్యం తర్వాత 11 మెడికల్ కళాశాలలే ఉన్న రాష్ట్రంలో వైఎస్ జగన్ మోహన్ రెడ్డి 17 కొత్త ప్రభుత్వ మెడికల్ కళాశాలలను తెచ్చి నిర్మాణాన్ని ప్రారంభించారని గుర్తుచేశారు. వాటిలో ఐదు కళాశాలలు 2023 నాటికి పూర్తి కాగా, మరికొన్ని దశలవారీగా పూర్తిచేయాలనే లక్ష్యంతో ముందుకువెళ్లారని తెలిపారు.కానీ ప్రస్తుత కూటమి ప్రభుత్వం ఆ ప్రాజెక్టులను నిలిపివేసి, ప్రైవేటు పరం చేయాలని ప్రయత్నిస్తోంది అని మండిపడ్డారు. రాష్ట్ర బడ్జెట్‌లో 3 లక్షల కోట్ల రూపాయలలో కనీసం 4,800 కోట్లను ప్రజా ఆరోగ్యానికి ఖర్చు చేయలేకపోవడం దురదృష్టకరమని అన్నారు.

లిమెడికల్ కళాశాలల ప్రైవేటీకరణ నిర్ణయాన్ని వ్యతిరేకిస్తూ వైయస్ జగన్ మోహన్ రెడ్డి గారి పిలుపు మేరకు రాష్ట్రవ్యాప్తంగా కోటి సంతకాల సేకరణ కార్యక్రమం ప్రారంభమైందని వెల్లడించారు. ఎమ్మిగనూరు నియోజకవర్గానికి లక్ష సంతకాల లక్ష్యంతో ఈ ఉద్యమాన్ని శక్తివంతంగా కొనసాగిస్తున్నామని తెలిపారు.ఈ కోటి సంతకాల ప్రజా ఉద్యమంలో భాగంగా, అక్టోబర్ 28న ప్రతి నియోజకవర్గంలో నిరసన ర్యాలీలు నిర్వహించి తహసీల్దార్, కార్యాలయనికి వెళ్లి మెమోరాండం సమర్పించనున్నట్టు బుట్టా రేణుక తెలిపారు.ఈ కార్యక్రమంలో ఎమ్మిగనూరు మండల కన్వీనర్ బిఆర్ బసిరెడ్డి , ఎంపీపీ కేశన్న , మున్సిపల్ వైస్ చైర్మన్ నజీర్ అహ్మద్ , పట్టణ అధ్యక్షులు కామర్తి నాగేష్ అప్ప , రాష్ట్ర బీసీ సెల్ సంయుక్త కార్యదర్శి విరూపాక్షి రెడ్డి , రాష్ట్ర సాంస్కృతిక విభాగ ప్రధాన కార్యదర్శి రాజారత్నం , రాష్ట్ర చేనేత విభాగ ప్రధాన కార్యదర్శి మాచాని వెంకటేష్ , జిల్లా కార్యదర్శి టి కె. బందే నవాజ్ నవాజ్, జిల్లా అధికార ప్రతినిధి కదిరి కోట సునీల్ కుమార్ , జిల్లా మైనార్టీ విభాగ ఉపాధ్యక్షులు మహబూబ్ బేగ్ , ఎస్సీ సెల్ జిల్లా కార్యదర్శి చిన్న , నియోజకవర్గ రైతు విభాగ అధ్యక్షులు వెంకటేశ్వర్ రెడ్డి , నియోజవర్గ చేనేత విభాగ అధ్యక్షులు మీసాల బండ శివ నీలకంఠ , మైనార్టీ విభాగం నియోజవర్గ అధ్యక్షులు ఖాసీం బేగ్ , నియోజకవర్గ ఐటీ విభాగ అధ్యక్షులు మాచాని సోమేశ్ నియోజకవర్గ విద్యార్థి విభాగ అధ్యక్షులు బలరాం యాదవ్ , నియోజకవర్గ వాలంటరీ వివాహ అధ్యక్షులు బాబూలాల్ , పట్టణ ఉపాధ్యక్షులు బి బజార్ రెడ్డి, కోటకొండ నరసింహులు , పట్టణ కార్యదర్శులు గురువ మా భాష , జేరుబండి రఘువీరా కౌన్సిలర్ డిష్ కేశవ రెడ్డి, కౌన్సిలర్ సుధాకర్ , పట్టణ రైతు విభాగ అధ్యక్షులు శ్రీధర్ రెడ్డి , పట్టణ కార్యవర్గ సభ్యులు అల్తాఫ్ , పట్టణ బీసీ సెల్ అధ్యక్షులు బోయబజారి , పట్టణ మైనార్టీ విభాగ అధ్యక్షులు ముల్లా రసూల్ , ఎమ్మిగనూరు మండల యువజన విభాగ అధ్యక్షులు బి బస్సు రెడ్డి , యువజన విభాగ పట్టణ అధ్యక్షులు బోయ రాజు, పట్టణ డాక్టర్స్ విభాగ అధ్యక్షులు యూసుఫ్ , పట్టణ మహిళా అధ్యక్షురాలు లతా రెడ్డి , గోనెగండ్ల మండల మహిళా విభాగ అధ్యక్షురాలు అరుణ్ అమ్మ, వార్డు ఇన్చార్జిలు బోయ సోమేశ్ చంద్రశేఖర్ , బోయ పామయ్య , గంగులపాడు శ్రీనివాస్ రెడ్డి పాల శ్రీనివాస్ రెడ్డి వడ్డే వీరేష్ , సయ్యద్ ఫయాజ్ , చేనేత మల్లీ , నరసన్న , నాయకులు బుట్ట బాబురావు, ఇబ్రహీం ,టికె గౌస్ హనీఫ్ ,ప్రభాకర్, కురువ నరసింహులు కడివెళ్ళ ఉరుకుందు కనకవీడు చంద్రశేఖర్ ఆచారి , కామర్తి పద్మనాభం, వేణు ,పెద్ద తాయన్న , చిన్న తాయన్న , తిమ్మప్ప , పాపన్న తిక్కన్న సోషల్ మీడియా జిల్లా ఉపాధ్యక్షులు సయ్యద్ చాంద్ , సోషల్ జిల్లా కార్యదర్శి కదిరికోట రాజ్ కుమార్ నియోజకవర్గ సోషల్ మీడియా అధ్యక్షులు ఎన్ ఎండి షరీఫ్ , సోషల్ మీడియా సభ్యులు జశ్వంత్ , నాయకులు కార్యకర్తలు తదితరులు పాల్గొన్నారు.బి

కర్నూలు సమీపంలో దగ్ధమైన ప్రైవేట్ ట్రావెల్స్ బస్సు.. సుమారు 20 మంది మృతి!

కర్నూలు జిల్లా ఉత్తేజిత ప్రతినిధి

అక్టోబర్ 24 శుక్రవారం ఆంధ్రప్రదేశ్‌లోని 23 గురువారం జరిగిన రోడ్డు ప్రమాదం కర్నూలు జిల్లాలో ఘోర రోడ్డు ప్రమాదం (చోటుచేసుకుంది. కావేరి ట్రావెల్స్‌కు చెందిన వోల్వో బస్సు (%ణణ01చీ%9490) హైదరాబాద్ నుంచి బెంగళూరు వెళ్తున్నది.

ఈ క్రమంలో శుక్రవారం తెల్లవారుజామున 3.30 గంటల సమయంలో కర్నూలు శివారు చిన్నటేకూరు సమీపంలో ఓ బైకును ఢీకొట్టింది. దీంతో ఒక్కసారిగా మంటలు చెలరేగాయి. క్రమంగా అవి బస్సు మొత్తానికి విస్తరించడంతో భారీగా అగ్నికీలలు చెలరేగాయి. చూస్తుండగానే బస్సు మొత్తం అగ్నికి ఆహుతైంది. అంతా నిద్రిస్తున్న సమయంలో ప్రమాదం జరగడంతో పలువురు సజీవదహనం అయ్యారు. ప్రమాదం సమయంలో బస్సులో 42 మంది వరకు ప్రయాణిస్తున్నారు. ఎమర్జెన్సీ డోర్ నుంచి 20 నుంచి 25 మంది వరకు బయటపడినట్లు, 20 మంది వరకు దుర్మరణం చెందినట్లు సమాచారం. బైక్‌పై వెళ్తున్నవారు కూడా మరణించారు.

సమాచారం పోలీసులు, ఎస్‌డీఆర్‌ఎఫ్ సిబ్బంది ఘటనా స్థలానికి చేరుకుని సహాయక చర్యలు చేపట్టారు. అయితే అప్పటికే బస్సు పూర్తిగా దగ్ధమైంది. గాయపడిన వారిని కర్నూలు జీజీహెచ్‌కు తరలించారు. వారిలో ఎవరికీ ప్రాణాపాయం లేదని పోలీసులు తెలిపారు. ప్రమాదం తర్వాత ఘటనా స్థలం నుంచి ట్రావెల్స్ బస్సు డ్రైవర్, సిబ్బంది పరారయ్యారు. ప్రయాణికుల్లో ఎక్కువ మంది హైదరాబాద్ నగరానికి చెందిన వారు ఉన్నట్లు సమాచారం.

అగ్నిప్రమాదం జరగడంతో జాతీయరహదారిపై భారీగా వాహనాలు నిలిచిపోయాయి.

ప్రమాదం నుంచి బయటపడినవారు..
సత్యనారాయణ- సత్తుపల్లి
జైసూర్య- మియాపూర్
నవీన్‌కుమార్- హయత్‌నగర్
సరస్వతి హారిక- బెంగళూరు
నేలకుర్తి రమేశ్- నెల్లూరు
కటారి అశోక్- రంగారెడ్డి జిల్లా
ముసునూరి శ్రీహర్ష- నెల్లూరు
పూనుపట్టి కీర్తి- హైదరాబాద్
వేణుగోపాల్‌రెడ్డి- హిందూపురం
రామిరెడ్డి- ఈస్ట్ గోదావరి

లక్ష్మయ్య, శివనారాయణ (డ్రైవర్లు)

బస్సు గురువారం రాత్రి 10.30 గంటలకు హైదరాబాద్ నుంచి బయల్దేరిందని కర్నూలు ఎస్పీ విక్రాంత్ పాటిల్ తెలిపారు. హైదరాబాద్ నుంచి బెంగళూరు వెళ్తుండగా బైకును ఢీకొట్టడంతో మంటలు చెలరేగాయన్నారు. గమనించిన డ్రైవర్, సహాయక డ్రైవర్‌ను నిద్రలేపాడు. చిన్న ప్రమాదమనుకుని వాటర్ బబుల్‌తో మంటలను ఆర్పేందుకు ప్రయత్నం చేశారు. మంటలుఎక్కువయ్యేసరికి ప్రయాణికులను నిద్రలేపారు. కొందరు ఎమర్జెన్సీ డోర్లను బద్దలు కొట్టి కొందరు బయటపడ్డారు. ఎంతమంది చనిపోయారన్నదానిపై ఇప్పుడే చెప్పలేం. హైవేపై వెళ్తున్నవారు కూడా సహాయం చేశారన్నారు. కొందరు ప్రయాణికులు కర్నూలు జీజీహెచ్‌లో చికిత్స పొందుతున్నారు. డ్రైవర్, సహాయక డ్రైవర్‌ను అదుపులోకి తీసుకున్నాం. ప్రమాదంపై ఇద్దరిని ప్రశ్నిస్తున్నామని చెప్పారు.

రానున్న ఐదు రోజుల్లో భారీ నుండి అతి భారీ వర్షాలు కురవనున్న నేపథ్యంలో జిల్లా యంత్రాంగం అప్రమత్తంగా ఉండాలిలి

వర్షాల కారణంగా మత్స్యకారులు రాబోయే మూడు రోజులపాటు సముద్రంలోకి వెళ్ళరాదు

ప్రజలు ఎలాంటి ప్రమాదకర పరిస్థితులు గమనించినా తిరుపతి కలెక్టరేట్ కంట్రోల్ రూమ్ ఫోన్ నంబర్: 0877-2236007 ను సంప్రదించాలి

: జిల్లా కలెక్టర్ డాక్టర్ ఎస్. వెంకటేశ్వర్

తిరుపతి, ఉత్తేజిత ప్రతినిధి,అక్టోబర్ 24

రానున్న ఐదు రోజుల్లో భారీ నుండి అతి భారీ వర్షాలు కురిసే అవకాశం ఉందని జిల్లా కలెక్టర్ డాక్టర్ ఎస్. వెంకటేశ్వర్ తెలిపారు. ఆంధ్రప్రదేశ్ రాష్ట్ర విపత్తు నిర్వహణ సంస్థ (%ూూాణపీూ%) తాజా వాతావరణ నివేదిక ప్రకారం, బంగాళాఖాతంలోని ఆగ్నేయ ప్రాంతంలో ఏర్పడిన అల్పపీడనం రానున్న 24 గంటల్లో మరింత బలపడి స్పష్టమైన అల్పపీడనంగా మారే అవకాశం ఉందని, దీని ప్రభావంతో రానున్న ఐదు రోజులపాటు రాష్ట్ర వ్యాప్తంగా, ముఖ్యంగా దక్షిణ తీర ఆంధ్రప్రదేశ్ మరియు రాయలసీమ జిల్లాల్లో భారీ నుండి అతి భారీ వర్షాలు కురిసే అవకాశం ఉందని జిల్లా కలెక్టర్ శుక్రవారం ఒక ప్రకటనలో తెలిపారు.ఈ వర్షాల ప్రభావం తిరుపతి, నెల్లూరు, ప్రకాశం, వైఎస్సార్ కడప, నంద్యాల, కర్నూలు, గుంటూరు, బాపట్ల, కొణసీమ, పశ్చిమ గోదావరి జిల్లాల్లో ఎక్కువగా ఉండే అవకాశం ఉందని ఆయన పేర్కొన్నారు. వర్షాల సమయంలో నీట మునిగిన ప్రాంతాలు, లోతట్టు ప్రాంతాలు మరియు చెరువులు, జలాశయాల వద్ద ప్రజలు జాగ్రత్తలు పాటించాలని సూచించారు. రానున్న అక్టోబర్ 27 నుండి 29 వరకు కొన్నిచోట్ల భారీ నుండి అతి భారీ వర్షాలు కురిసే అవకాశం ఉన్నందున, ప్రజలు అత్యవసరమైనపుడు తప్ప బయటకు వెళ్లవద్దని, వర్షాల సమయంలో పిల్లలను నీటి ప్రవాహాల దగ్గర ఆడనివ్వరాదని ఆయన విజ్ఞప్తి చేశారు. అలాగే సముద్ర తీర ప్రాంతాల్లో గాలి వేగం గంటకు 35%-%45 కిలోమీటర్ల వరకు, గాలివానల సమయంలో 55 కిలోమీటర్ల వరకు వీచే అవకాశం ఉందని హెచ్చరించారు. ఈ కారణంగా మత్స్యకారులు రాబోయే మూడు రోజులపాటు సముద్రంలోకి వెళ్లవద్దని సూచించారు.వర్షాల ప్రభావంతో రోడ్లు, విద్యుత్, తాగునీటి సరఫరా మరియు రవాణా వ్యవస్థల్లో అంతరాయాలు కలగవచ్చని, అందుకుగాను అన్ని శాఖాధికారులు అప్రమత్తంగా ఉండాలని, 24/7 అందుబాటులో ఉండాలని ఆదేశించారు. ప్రజలు ఎలాంటి ప్రమాద పరిస్థితులు గమనించినా తిరుపతి కలెక్టరేట్ కంట్రోల్ రూమ్ ఫోన్ నంబర్: 0877-2236007 ను సంప్రదించవచ్చని తెలిపారు.

జిల్లా ప్రజలందరూ వర్షాల సమయంలో అప్రమత్తంగా ఉండాలని, అవసరమైతే తమ ప్రాంత అధికారులను సంప్రదించాలనీ, అవసరమైతే తప్ప అనవసర ప్రయాణాలు మానుకోవాలని కలెక్టర్ ప్రజలకు విజ్ఞప్తి చేశారు. విపత్తు సమయంలో తగిన విధంగా అన్ని శాఖల అధికారులు సమన్వయంతో పనిచేయాలని, ప్రతి గంటకు నివేదికలు సమర్పించాలని, అప్రమత్తత చర్యలలో ఎటువంటి ఆలస్యం లేకుండా ప్రజల రక్షణ, ఆహారం, నీరు మరియు ఆరోగ్య పరిరక్షణకు కట్టుబడి ఉండాలని, ఈ నియమాలు పాటించకపోతే కఠిన చర్యలు తప్పవని హెచ్చరించారు. దీనితో పాటు రానున్న ఐదు రోజుల పాటు వర్షాలు అధికంగా కురిసే అవకాశం ఉన్నందున, ప్రజలందరూ అప్రమత్తంగా ఉండాలని జిల్లా కలెక్టర్ సూచించారు

ఉత్తేజిత దినపత్రిక

ఎమ్మిగనూరు పట్టణం 17వ వార్డు మైనారిటీ కాలనీకి చెందిన వైయస్ఆర్ కాంగ్రెస్ పార్టీ నిబద్ధత గల కార్యకర్త సింగర్ నజీర్ గారు గుండెపోటుతో కన్నుమూశారు.

కర్నూలు జిల్లా ఉత్తేజిత ప్రతినిధి ఎమ్మిగనూరు అక్టోబర్ 24 శుక్రవారం

ఈ వార్త తెలిసిన వెంటనే వైయస్ఆర్ కాంగ్రెస్ పార్టీ ఎమ్మిగనూరు నియోజకవర్గ ఇంచార్జ్ శ్రీమతి బుట్టా రేణుక గారి, పార్టీ సీనియర్ నాయకులు శ్రీ బుట్టా శివ నీలకంఠ గారి ఆదేశాల మేరకు, 17వ వార్డు ఇంచార్జ్ రామాంజిని రెడ్డి మునిసిపల్ వైస్ ఛైర్మన్ డి. నజీర్ అహమ్మద్ , పట్టణ అధ్యక్షులు కామర్తి నాగేశప్ప , ఉపాధ్యక్షులు బీ. బజారి రెడ్డి పట్టణ మైనారిటీ అధ్యక్షులు రసూల్ , పట్టణ కార్యదర్శి గురువ మాభాష , పట్టణ కార్యవర్గ సభ్యులు అల్తాఫ్ 15వ వార్డు ఇంచార్జ్ సయ్యద్ ఫయాజ్ , సోషల్ మీడియా సభ్యులు జశ్వంత్ తదితరులు ఆయన నివాసానికి వెళ్లి పార్థివ దేహానికి పుష్పాంజలి అర్పించి, కుటుంబ సభ్యులను పరామర్శించారు.సింగర్ నజీర్ పార్టీ పట్ల చూపిన నిబద్ధత, సేవా తపన అందరికీ ఆదర్శమన్నారు. ఆయన ఆత్మకు శాంతి చేకూరాలని దేవుని ప్రార్థించారు.

తిరుమలలో జలకళ సంతరించుకున్న జలాశయాలు

తిరుమల,ఉత్తేజిత ప్రతినిధి, అక్టోబర్ 24.

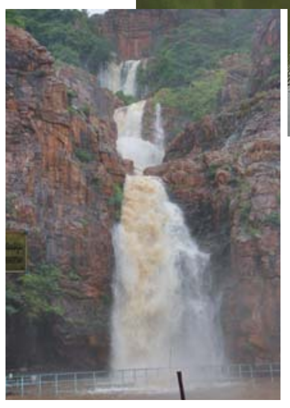

తిరుమలలో మూడు రోజులుగా కురుస్తున్న వర్షాలతో ఐదు ప్రధాన జలాశయాలు జలకళను సంతరించుకున్నాయి.తిరుమలలో పాపవినాశనం, ఆకాశగంగ, గోగర్భం, కుమారధార, పసుపుధార జలాశయాలు ప్రధాన నీటి వనరులుగా ఉన్నాయి. వరదనీటి ప్రవాహంతో మొత్తం ఐదు జలాశయాల్లోకి నీరు చేరుకుంటోంది. గోగర్భం డ్యామ్ పూర్తిగా నిండిపోవడంతో ఒక గేటును తెరిచి నీటిని దిగువకు విడుదల చేశారు. ప్రస్తుత నీటి నిల్వలు తిరుమలకు 215 రోజుల తాగునీటి అవసరాలకు సరిపోతాయి.శుక్రవారం ఉదయం 8 గంటల సమయానికి జలాశయాల నీటిమట్టం వివరాలు ఇలా ఉన్నాయి.1)
పాపవినాశనం డ్యామ్ :- 696.05 మీ.
FRL- 697.14 మీ.
నిల్వ సామర్థ్యం :- 5240.00 లక్షల గ్యాలన్లు.
ప్రస్తుత నిల్వ :- 4890.65 లక్షల గ్యాలన్లు.
2) గోగర్భం డ్యామ్ :- 2893.80 అడుగులు
FRL :- 2894.00 అడుగులు
నిల్వ సామర్థ్యం :- 2833.00 లక్షల గ్యాలన్లు.
ప్రస్తుత నిల్వ :- 2804.89 లక్షల గ్యాలన్లు.3) ఆకాశగంగ డ్యామ్ :- 863.10 మీFRL :- 865.00 మీ.
నిల్వ సామర్థ్యం :- 685.00 లక్షల గ్యాలన్లు.
ప్రస్తుత నిల్వ :- 537.00 లక్షల గ్యాలన్లు.4) కుమారధార డ్యామ్ :- 896.15 మీ.
FRL :- 898.24మీ.
నిల్వ సామర్థ్యం :- 4258.98 లక్షల గ్యాలన్లు.
ప్రస్తుత నిల్వ :- 3739.05 లక్షల గ్యాలన్లు.
5) పసుపుధార డ్యామ్ :- 893.20 మీ.
FRL :- 898.24 మీ.
నిల్వ సామర్థ్యం :- 1287.51 లక్షల గ్యాలన్లు.
ప్రస్తుత నిల్వ :- 548.16 లక్షల గ్యాలన్లు.

బస్సు ప్రమాదం (దగ్ధం) పై తీవ్ర దిగ్భ్రాంతి

టిడిపి నేత: కదిరికోట ఆదెన్న,

తేది:24-10-2025, ఎమ్మిగనూరు టౌన్

హైదరాబాదు నుంచి బెంగళూరు వెళుతున్న ప్రైవేటు ట్రావెల్స్ బస్సు కర్నూలు జిల్లా, చిన్నటేకూరు వద్ద ప్రమాదానికి గురై బస్సు దగ్ధంనకు గురికావడంతో 20 మందికి పైగా ప్రయాణికులు అగ్నికి ఆహుతై సజీవ దహనానికి గురికావడం తనను కలచివేసిందని ఎమ్మిగనూరు టిడిపి నాయకులు "కదిరికోట ఆదెన్న" పేర్కొన్నారు. మృతుల కుటుంబాలకు ఆయన సానుభూతిని వ్యక్తం చేశారు. రాష్ట్ర ముఖ్యమంత్రి వర్యులు గౌ .శ్రీ నారా చంద్రబాబు నాయుడు గారి ప్రభుత్వం మృతుల కుటుంబాలకు అన్ని విధాల అండగా నిలుస్తుందన్నారు.ఈ భయానక దుర్ఘటనలో విలువైన ప్రాణాలు కోల్పోవడం విచారకరమన్నారు. ఇలాంటి దుర్ఘటనలు పునరావృతం కాకుండా పటిష్టమైన చర్యలు తీసుకోవాలని అధికారులను కోరారు.

బస్సు ప్రమాద సంఘట స్థలాన్ని పరిశీలించిన మండల కన్వీనర్

సి.బెళగల్ ఉత్తేజిత న్యూస్

అక్టోబర్ 24హైదరాబాద్ నుంచి బెంగళూరు వెళుతున్న ప్రైవేట్ ట్రావెల్స్ బస్సు కర్నూలు జిల్లా చిన్నటేకూరు దగ్గర జరిగిన ఘోర రోడ్డు ప్రమాదంపై సి.బెళగల్ మండల తెలుగుదేశం పార్టీ అధ్యక్షుడు బోయ చంద్రశేఖర్ తీవ్ర విచారం వ్యక్తం చేశారు. ఈ సందర్భంగా ఘటన స్థలాన్ని కేడీసీసీ బ్యాంకు చైర్మన్ విష్ణువర్ధన్ రెడ్డి తో కలిసి పరిశీలించారు.ఈ ఘటనలో గాయపడిన వారికి తక్షణ వైద్య సహాయం, అవసరమైన చర్యలు తీసుకోవాలని వారు ప్రభుత్వాన్ని కోరారు. ప్రమాదంలో ప్రాణాలు కోల్పోయిన వారికి ప్రగాఢ సంతాపం తెలిపారు. ఇలాంటి దుర్ఘటనలు మళ్లీ జరగకూడదని, బాధ్యత కుటుంబాలకు కూటమి ప్రభుత్వం అన్ని విధాలుగా అండగా ఉంటుందని తెలిపారు.

మద్యం షాపుల వద్ద సురక్ష యాప్ పై అవగాహన :

ఎక్సైజ్ ఎస్సై జఫ్రూల్లా కల్తీ మద్యాన్ని అరికట్టేందుకు ఎక్సైజ్ సురక్ష యాప్

ఉత్తేజిత ప్రతినిధి నందికొట్కూరు అక్టోబర్ 25 :

రాష్ట్రంలో కూటమి ప్రభుత్వం కల్తీ మద్యాన్ని అరికట్టేందుకు గాను ఏపీ ఎక్సైజ్ సురక్ష యాప్ ను ప్రారంభించింది ముఖ్యంగా కొనుగోలు చేసే ప్రతి ఒక్కరు క్యూఆర్ కోడ్ ను స్కాన్ చేస్తే అసలు నకిలా తెలుస్తుందని ఎక్సైజ్ ఎస్ఐ జఫ్రూల్లా పేర్కొన్నారు. శుక్రవారం పట్టణంలోని జనార్ధన వైన్స్, గణేష్ వైన్స్, ఎస్.పి వైన్స్ రవికాంత్ వైన్ షాపుల వద్ద క్యూఆర్ కోడ్ మరియు నకిలీ మద్యం గురించి అవగాహన కల్పించారు. ఈ సందర్భంగా ఎక్సైజ్ ఎస్ఐ జఫ్రూల్లా మాట్లాడుతూ ఏపీ ఎక్సైజ్ సురక్ష యాప్ ద్వారా వినియోగదారులు మద్యం నాణ్యతను నిర్ధారించుకోవచ్చని అన్నారు. మద్యం సీసాపై ఉన్న క్యూఆర్ కోడ్ను స్కాన్ చేయాలని అన్నారు. స్కాన్ చేసిన తర్వాత, ఆ మద్యం ప్రామాణికమైనదా లేదా కల్తీదా అనేది యాప్ కనిపిస్తుందని అన్నారు. మద్యం బ్రాండ్ పేరు, బ్యాచ్ ఐడి, తయారీ వివరాలు, ధ్రువీకరణ, సరఫరా గొలుసు రికార్డులను చూపిస్తుందని వివరించారు. యాప్లో ఉన్న జియో-ట్యాగింగ్ ఫీచర్లు, అనధికారిక బెల్టు అరికట్టడంలో షాపులను సహాయపడతాయని అన్నారు. లైసెన్స్ పొందిన ప్రతి మద్యం దుకాణం యజమాని మద్యం బాటిళ్లను అమ్మే ముందు వాటిని తప్పనిసరిగా స్కాన్ చేయాలని ఆదేశించారు. ఏపీ ఎక్సైజ్ సురక్ష యాప్ ప్రస్తుతం గూగుల్ ప్లే స్టోర్లో అందుబాటులో ఉందని అన్నారు. వినియోగదారులు యాప్ను డౌన్లోడ్ చేసుకుని, మద్యం కొనుగోలు చేసేటప్పుడు ఈ ఫీచర్లను ఉపయోగించుకోవచ్చని తెలిపారు. ఈ కార్యక్రమంలో నందికొట్కూరు ఎక్సైజ్ శాఖ సిబ్బంది తదితరులు పాల్గొన్నారు.

శ్రీ కపిలేశ్వరస్వామివారి ఆలయంలో శ్రీ సుబ్రమణ్యస్వామివారి హెూమం ప్రారంభం

తిరుపతి, ఉత్తేజిత ప్రతినిధి, అక్టోబర్ 24.

తిరుపతిలోని శ్రీ కపిలేశ్వరస్వామివారి ఆలయంలో శుక్రవారం ఉదయం శ్రీ సుబ్రమణ్యస్వామివారి హెూమం ప్రారంభమైంది. కార్తీక మాసాన్ని పురస్కరించుకుని ఆలయంలో నెల రోజుల పాటు ఏకాంతంగా హెూమ మహెూత్సవాలు నిర్వహిస్తున్న విషయం విదితమే. ఈ రోజు నుండి 26వ తేదీ వరకు మూడు రోజుల పాటు సుబ్రమణ్యస్వామి వారి హెూమం జరుగనుంది.ఇందులో భాగంగా యాగశాలలో శుక్రవారం ఉదయం పూజ, హెూమం, లఘుపూర్ణాహుతి, నివేదన, హారతి నిర్వహించారు. సాయంత్రం హెూమం, సహస్రనామార్చన, విశేష దీపారాధన నిర్వహించనున్నారు.కాగా ఈ నెల 27వ తేదీ శ్రీ దక్షిణ మూర్తి స్వామి వారి హెూమం జరుగనుంది. అనంతరం సాయంత్రం 5.30 గంటలకు శ్రీ వల్లి దేవసేన సమేత శ్రీ సుబ్రమణ్య స్వామివారి దివ్యకల్యాణ మహెూత్సవం జరుగనుంది.ఈ కార్యక్రమంలో ఆలయ డెప్యూటీ ఈవో శ్రీమతి నాగరత్న, సూపరింటెండెంట్ శ్రీ చంద్రశేఖర్ ఆలయ అర్చకులు, అధికారులు పాల్గొన్నారు.

అన్న ప్రసాద పథకానికి విరాళం

ఉత్తేజిత (శ్రీశైలం ప్రతినిధి)

అక్టోబర్ 24వ తేదీన ప్రముఖ పుణ్యక్షేత్రమైనటువంటి శ్రీ భ్రమరాంబ మల్లికార్జున స్వాముల వారి శ్రీశైల దేవస్థానంలో నిత్య అన్నదాన పథకానికి దాతలు శ్రీ ధనంజయ, మదనపల్లి వారు ఈ రోజు (23.10.2025)న అన్నప్రసాద వితరణ పథకానికి విరాళం రూ. 1,00,011 /-లను అందజేశారు. ఈ మొత్తాన్ని పర్యవేక్షకులు కె. అయ్యన్నకు అందజేయడం జరిగింది. దాతకు తగు రశీదు, పులిహెూర లడ్డు ప్రసాదాలు, శేషవస్త్రం శ్రీశైల దేవస్థానం పర్యవేక్షకులు అయ్యన్న చేతుల మీదుగా అందజేయబడ్డాయి

ధర్మకర్తల మండలి సమావేశం

ఉత్తేజిత (శ్రీశైలం ప్రతినిధి)

అక్టోబర్ 24వ తేదీన ప్రముఖ పుణ్యక్షేత్రమైనటువంటి శ్రీ భ్రమరాంబ మల్లికార్జున స్వాముల వారి శ్రీశైల దేవస్థానంలో ధర్మకర్తల మండలి సమావేశం నిర్వహించబడింది.

ధర్మకర్తల మండలి అధ్యక్షులు శ్రీపోతుగుంట రమేష్నాయుడుగారి అధ్యక్షన జరిగిన ఈ సమావేశంలో కార్యనిర్వహణాధికారి శ్రీ యం. శ్రీనివాసరావు, శ్రీ ఎ.వి.రమణ, శ్రీమతి బి. రవణమ్మ, శ్రీమతి జి. లక్ష్మీశ్వరి, శ్రీమతి కె.కాంతివర్ధిని, శ్రీశంకరశెట్టిపిచ్చయ్య, శ్రీజె.రేఖాగౌడ్, శ్రీ ఎ.అనిల్కుమార్, శ్రీ డి. వెంకటేశ్వర్లు, శ్రీ బి. వెంకటసుబ్బారావు, శ్రీ సిహెచ్ కాశీనాథ్, శ్రీ యం.మురళీధర్, శ్రీమతి సుబ్బలక్ష్మి, శ్రీ పి.యు. శివమ్మ, శ్రీమతి జి. శ్రీదేవి మరియు ప్రత్యేక ఆహ్వానితులు శ్రీ కె.నాగమల్లేశ్వరరావు, శ్రీ వి. కోటారెడ్డి, శ్రీ బి.చంద్రమౌళీశ్వరరెడ్డి, శ్రీ కె. సుధాకరరెడ్డి, శ్రీ వి. వెంకటేశ్వర్లు పాల్గొన్నారు.ఈ సందర్భంగా కార్యనిర్వహణాధికారి శ్రీ యం. శ్రీనివాసరావు మాట్లాడుతూ గౌరవ భారత ప్రధాన మంత్రివర్యుల క్షేత్ర పర్యటన, అన్నప్రసాదవితరణ, ఆలయ ఆదాయవ్యయాలను వివరించారు. అలాగే దేవస్థానం భక్తులకు ఏర్పాటు చేస్తున్న దర్శన,వసతి సదుపాయాలు, మాస్టర్ ప్లాన్ అభివృద్ధి పనులు తదితర అంశాలను వివరించారు. అనంతరం ధర్మకర్తల మండలి అధ్యక్షులు శ్రీపోతుగుంట రమేష్నాయుడుగారు మాట్లాడుతూ కార్తికమాసంలో భక్తులకు ఎటువంటి ఇబ్బందులు లేకుండా అన్ని ఏర్పాట్లను చేయాలన్నారు. అలాగే భక్తులు పాతాళగంగలో పుణ్యస్నానాలు, పార్కింగ్ ప్రదేశాలు తదితర అంశాలపై చర్చించారు. సామాన్య భక్తులకు మెరుగైన దర్శన వసతి సదుపాయాలను అందించడంలో సహాయ సహకారాలను అందించాలన్నారు. నూతనంగా ప్రవేశపెట్టబడిన , అక్టోబరు 31వ తేదీన జరిగే కృష్ణమ్మహారతి, నవంబరు 14న జరిగే కోటి దీపోత్సవం, నవంబరు 18వ తేదీన జరిగే తెప్పోత్సవం ఏర్పాట్లను కూడా పకడ్బందీగా చేయాలన్నారు.

మైనర్ ని వేదించినందుకు అరెస్ట్, పోక్సో కేసు నమోదు : ఏఎస్పి రవిమనోహర్ ఆచారి వెల్లడి

తిరుపతి, ఉత్తేజిత ప్రతినిధి, అక్టోబర్ 24

తిరుపతి రూరల్ పోలీస్ స్టేషన్ పరిధిలోని వెంకటాద్రి అపార్ట్మెంట్ లోని కోలా దిలీప్ కుమార్ (28) పై ఒక మైనర్ బాలికను వేదిస్తూ తనని ప్రేమించమని, లేకపోతే చంపేస్తానని వేదింపులకు గురి చేస్తున్నాడనే బాలిక తల్లి పిర్యాదు మేరకు విచారించి, నిజమని నిర్ధారణతో ఇతనిని అరెస్ట్ చేసి పోక్సో చట్టం క్రింద కోర్టుకు హాజరు పరుస్తున్నట్టు తిరుపతి అడిషన్ ఎస్పి రవిమనోహరాచారి తెలిపారు. తిరుపతి రూరల్ పోలీస్ స్టేషన్ నందు శుక్రవారం డిఎస్పి ప్రసాద్, సిఐ చిన గోవింధ్ లతో కలిసి కేసు వివరాలను ఏఎస్పి వివరించారు. సదరు ముద్దాయికి ఇది వరకే పెళ్ళి అయ్యిందని, ఈ నెల 22వ తేది రాత్రి సదరు మైనరు బాలికను బెదిరించడంతో, ఆమె కేకలు వేయడంతో పరారు అయ్యాడని, బాలిక తల్లి పిర్యాదు చేయడంతో, 23వ తేది అరెస్ట్ చేసి, నేడు కోర్టుకు హాజరు పరుస్తున్నట్లు అడిషన్ ఎస్పి రవిమనోహరాచారి తెలిపారు. తిరుపతి జిల్లాలో బాలికల పట్ల గాని, మహిళల పట్ల గాని ఎవరైన అఘాయిత్యాలకు పాల్పడితే కఠిన చర్యలు తీసుకునులే తగు చర్యలు తీసుకోవాలని ఇది వరకే తిరుపతి జిల్లా ఎస్పి సుబ్బరాయుడు ఆదేశాలు జారీ చేసినట్లు ఆయన తెలిపారు.

సీఎంఆర్ఎఫ్ చెక్ ను పంపిణీ చేసిన ఎమ్మెల్యే

ఉత్తేజిత ప్రతినిధి నందికొట్కూరు అక్టోబర్ 24.

ఆంధ్రప్రదేశ్ ముఖ్యమంత్రి సహాయ నిధి(సీఎంఆర్ఎఫ్)నుంచి నందికొట్కూరు నియోజకవర్గం లోని మిడ్తూరు మండలం జలకనూరు గ్రామానికి చెందిన కాతా రాజేశ్వర్ రెడ్డి కిలి 1,83,832/-రూపాయలకు సంబంధించిన చెక్కును నందికొట్కూరు నియోజకవర్గం ఎమ్మెల్యే గిత్త జయసూర్య చేతుల మీదుగా పంపిణీ చేశారు.ఈ కార్యక్రమంలో నాయకులు గుండం రమణారెడ్డి, లక్ష్మీకాంత రెడ్డి, సర్పంచ్ ఎల్లయ్య, కృష్ణారెడ్డి, చిన్న మద్దిలేటి,నిరంజన్ బాష, జనార్దన్ నాయుడు, సంజన్న, గోకారి, నజీర్ తదితరులు పాల్గొన్నారు..

అన్న ప్రసాద పథకానికి విరాళం

ఉత్తేజిత (శ్రీశైలం ప్రతినిధి)

అక్టోబర్ 24వ తేదీన ప్రముఖ పుణ్యక్షేత్రమైనటువంటి శ్రీ భ్రమరాంబ మల్లికార్జున స్వాముల వారి శ్రీశైల దేవస్థానంలో నిత్య అన్నదాన పథకానికి దాతలు శ్రీ ధనంజయ, మదనపల్లి వారు ఈ రోజు (23.10.2025)న అన్నప్రసాద వితరణ పథకానికి విరాళం రూ. 1,00,011 /-లను అందజేశారు. ఈ మొత్తాన్ని పర్యవేక్షకులు కె. అయ్యన్నకు అందజేయడం జరిగింది. దాతకు తగు రశీదు, పులిహెూర లడ్డు ప్రసాదాలు, శేషవస్త్రం శ్రీశైల దేవస్థానం పర్యవేక్షకులు అయ్యన్న చేతుల మీదుగా అందజేయబడ్డాయి

కార్తీక మాసం ప్రారంభం

విశేషంగా శివకేశవ పూజలు

వ్రతాలు నోములకు ప్రత్యేకం

తిరుమల: హిందువులు ఎంతో పవిత్రంగా భావించే కార్తీకమాసం అక్టోబర్ 22 బుధవారం నుంచి ప్రారంభమైంది. ఈ మాసంలో వ్రతాలు, నోములకు ప్రత్యేక ప్రాధన్యం ఉంది. కార్తీక మాసం తదుపరి వచ్చే అమావాస్య వరకు అంటే నవంబర్ 20 వరకు కొనసాగుతుంది. శివకేశవులకు అత్యంత ప్రీతి పాత్రంగా ఈ మాసాన్ని చెబుతారు. ఎంతో పవిత్రమైన కార్తీకమాసంలో పండుగులకు కూడా విశేష స్థానం ఉంది. కార్తీకమాసంలో సూర్యోదయానికి ముందే నదీస్నానం చేసి శివకేశవ పూజలు చేస్తారు. ఈ మాసంలో శివుడికి దీపారాధన చేసి పూజలు చేసిన వారికి విశేషమైన పుణ్యం లభిస్తుందిని.. తద్వారా ఈతి బాధలు తొలగిపోతాయని విశ్వాసం. అందుకే చాలా మంది శివ భక్తులు సాయంత్రం వేళ గుడిలో దీపారాధన చేస్తారు. ఇలా చేయడం వల్ల జన్మజన్మల పాపాలు తొలగిపోతాయని పండితులు చెబుతున్నారు. కార్తీకమాసంలో పండుగల వివరాలు ఇలా ఉన్నాయి. అక్టోబర్25 శుక్రవారం నాగుల చవితితో పాటు ..మాసిక వినాయక చతుర్థి వ్రతం ఆచరిస్తారు. మరుసటి రోజును లాభ పంచమిగా ఆచరిస్తారు. ఇకపోతే అక్టోబర్27 న తొలి కార్తీక సోమవార , స్కంద షష్ఠి, ఛత్ పూజ నిర్వహిస్తారు. 29న బుధ అష్టమి వ్రతం, 30న గోపాష్టమి, మాసిక్ దుర్గా అష్టమిగా భావిస్తారు. 31న అక్షయ నవమి, జగద్ధాత్రి పూజ చేపడతారు. నవంబర్ 1శనివారం ప్రబోధిని ఏకాదశి, కంస వధ, భీష్మ పంచకంగా ఆచరిస్తారు. నవంబర్ 2 ఆదివారం తులసీ వివాహం, వైష్ణవ దేవుత్థాన ఏకాదశి, యోగేశ్వర ద్వాదశిగాను 3న కార్తీక సోమ ప్రదోష వ్రతం, వైకుంఠ ,విశ్వేశ్వర వ్రతం,చతుర్దశి పూజలు నిర్వహిస్తారు.

నవంబర్4న మణికర్ణిక స్నానం, నవంబర్5 కార్తీక పూర్ణిమ,దేవ్ దీపావళి, భీష్మపంచకం ముగింపు, గురునానక్ జయంతి,పుష్కర స్నానం ఆచరిస్తారు. నవంబర్ 8 : సంకష్టహర చతుర్థి, సౌభాగ్య సుందరి తీజ్? నవంబర్ 10: కార్తీక సోమవారం కానుంది. 17న కార్తీక సోమవారం ప్రదోష వ్రతం చేపడతారు. నవంబర్ 20తో కార్తీక మాసం ముగుస్తుంది.

ఇందుకోసం 7న మరోసారి మంత్రివర్గ సమావేశం

2028 జూన్ నాటికి ఎస్సెల్బీసీ టన్నెల్ పూర్తి

1,500 మెగావాట్ల బ్యాటరీ ఎనర్జీ స్టోరేజీ ప్లాంట్‌కు తీర్మానం

క్యాబినెట్ నిర్ణయాలను వెల్లడించిన మంత్రి పొంగులేటి

హైకోర్టు తీర్పు తర్వాతే

స్థానికంపై నిర్ణయం

హైదరాబాద్: స్థానిక సంస్థల ఎన్నికలకు సంబంధించి రాష్ట్ర మంత్రివర్గం సుదీర్ఘంగా చర్చించింది. బీసీ రిజర్వేషన్లపై ఇప్పటికే హైకోర్టు మధ్యంతర తీర్పు, సుప్రీంకోర్టు తీర్పుల నేపథ్యంలో.. న్యాయ నిపుణుల సలహాలు, సూచనల ప్రకారం ప్రభుత్వం ముందుకు వెళ్లాల్సి ఉంటుందని క్యాబినెట్ నిర్ణయించింది. బీసీలకు 42% రిజర్వేషన్ల అంశం వచ్చే నెల 3న హైకోర్టులో విచారణకు రానుంది కాబట్టి.. ఆ రోజున వెలువడే ఆదేశాలకు అనుగుణంగా ముందుకు వెళ్లాలని నిర్ణయించింది. వచ్చే నెల 7న రాష్ట్ర మంత్రివర్గం మరోసారి సమావేశమై స్థానిక సంస్థల ఎన్నికలపై నిర్ణయం తీసుకోవాలని తీర్మానించింది. ముఖ్యమంత్రి రేవంత్‌రెడ్డి అధ్యక్షతన సచివాలయంలో గురువారం రాష్ట్ర మంత్రివర్గ సమావేశం జరిగింది. ఆస్ట్రేలియా పర్యటనలో ఉన్నందున.. ఈ సమావేశానికి ఐటీ, పరిశ్రమల శాఖ మంత్రి దుద్దిళ్ల శ్రీధర్‌బాబు హాజరు కాలేదు. క్యాబినెట్‌లో తీసుకున్న నిర్ణయాలను మంత్రులు జూపల్లి కృష్ణారావు, వాకిటి శ్రీహరి, కొండా సురేఖ, పొన్నం ప్రభాకర్, ఎంపీ బలరాం నాయక్‌లతో కలిసి మంత్రి పొంగులేటి శ్రీనివాసరెడ్డి విలేకరుల సమావేశంలో వెల్లడించారు.

ఇద్దరు పిల్లల నిబంధన ఎత్తివేస్తూ ఆర్డినెన్స్

"స్థానిక సంస్థల ఎన్నికల్లో పోటీ చేసేందుకు ప్రస్తుతం అమల్లో ఉన్న ఇద్దరు పిల్లల నిబంధనను ఎత్తివేసేందుకు రాష్ట్ర మంత్రివర్గం ఆమోదం తెలిపింది. అందుకు వీలుగా తెలంగాణ పంచాయతీరాజ్ చట్టం 2018లో సెక్షన్ 21(3)ని తొలగించాలని మంత్రిమండలి నిర్ణయించింది. అసెంబ్లీ ప్రొరోగ్ అయినందున చట్ట సవరణకు గవర్నర్ ఆమోదంతో ఆర్డినెన్స్ తేవాల్సి ఉంటుంది. ఆర్డినెన్స్ ప్రతిపాదన దస్త్రాన్ని మంత్రివర్గం ఆమోదించింది.

టన్నెల్ బోరింగ్ మిషన్ కాకుండా..

ప్రపంచంలోనే పొడవైన ఎస్సెల్బీసీ సొరంగం పనులను పునరుద్ధరించాలని మంత్రివర్గం నిర్ణయం తీసుకుంది. మిగిలిన సొరంగం పనులను అత్యాధునిక డ్రిల్లింగ్ నైపుణ్యంతో చేపట్టాలని నిర్ణయించింది. గ్రావిటీ ద్వారా 3.50 లక్షల ఎకరాలకు నీళ్లను అందించటంతో పాటు.. ఉమ్మడి నల్గొండ జిల్లాలో ఫ్లోరైడ్ పీడిత ప్రాంతాలకు సాగు, తాగునీటిని అందించే ఎస్సెల్బీసీ ప్రాజెక్టును ఎట్టి పరిస్థితుల్లో పూర్తి చేయాలని తీర్మానించింది. ఇప్పటి వరకు సొరంగం తవ్వకానికి వాడిన టన్నెల్ బోరింగ్ మిషన్ కాకుండా.. అధునాతన డ్రిల్లింగ్ పద్ధతులను అనుసరించేందుకు క్యాబినెట్ అనుమతించింది. అంచనా వ్యయంలో ఎలాంటి మార్పు లేకుండా.. మిగిలిన పనులు కూడా పూర్తి చేసేందుకు కాంట్రాక్టు ఏజెన్సీ ముందుకొచ్చింది. అదే కాంట్రాక్టు కంపెనీకి సొరంగం తవ్వకం పూర్తి చేసే పనులు అప్పగించేందుకు మంత్రివర్గం ఆమోదం తెలిపింది.

కాల్పులకు గురైన గోరక్షకుడిపైనే నిందలా!

రామచందర్‌రావు మండిపాటు

డీజీపీని కలిసేందుకు వెళ్తుండగా ఆయనతో సహా భాజపా నేతల అరెస్టు

హైదరాబాద్: తెలంగాణలో ఉన్నది రేవంత్‌రెడ్డి సర్కారా.. రేవంతుద్దీన్ సర్కారా అర్థంకావడం లేదని భాజపా రాష్ట్ర అధ్యక్షుడు రామచందర్‌రావు విమర్శించారు. గోరక్షకుడు ప్రశాంత్(సోనుసింగ్)పై ఆవుల అక్రమ రవాణా చేస్తున్న మాఫియా కాల్పులు జరిపితే రాష్ట్ర ప్రభుత్వం నిందితులపై కఠిన చర్యలు తీసుకోకుండా.. గోరక్షకుడిపైనే నిందారోపణలు చేయడం దురదృష్టకరమన్నారు. కాల్పుల ఘటనపై గురువారం డీజీపీని కలిసి వినతిపత్రం అందించేందుకు రామచందర్‌రావు, భాజపా నాయకులు పెద్దఎత్తున తరలివస్తుండగా.. మధ్య మండలం డీసీపీ శిల్పవల్లి ఆధ్వర్యంలో పోలీసులు వారిని గన్‌పార్కు వద్దనే అడ్డుకున్నారు. ఈ క్రమంలో జట్లుగా విడిపోయిన భాజపా నేతలు డీజీపీ కార్యాలయం వైపు పరుగు తీశారు. పలువురు మహిళా నేతలు కార్యాలయం గేటు ఎక్కడానికి యత్నించారు. పోలీసులు వారిని పట్టుకొని స్థానిక ఠాణాలకు తరలించారు. ఎంపీ ఈటల రాజేందర్‌ను గన్‌పార్కు వద్ద అరెస్టు చేశారు. ఈ సందర్భంగా రామచందర్‌రావు మాట్లాడుతూ.. "సోనుసింగ్ ఈ కేసు సెటిల్‌మెంట్ కోసం డబ్బులు డిమాండ్ చేస్తున్నారని రాష్ట్ర ప్రభుత్వం తప్పుడు ప్రచారం చేస్తోంది. ఈ ఘటనకు బాధ్యులైన ఎంఐఎం వారిపై కఠిన చర్యలు తీసుకోవాలి' అని డిమాండ్ చేశారు. ఎంపీ ఈటల మాట్లాడుతూ... 'కాంగ్రెస్ ప్రభుత్వం అధికారంలోకి వచ్చాక రాష్ట్రంలో శాంతిభద్రతలు క్షీణించి గన్ కల్చర్ మొదలైంది. గోవుల అక్రమ రవాణాపై గోరక్షకులు సమాచారం ఇస్తున్నా పోలీసులు స్పందించడం లేదు. అందువల్ల వారే స్వయంగా అడ్డుకునే ప్రయత్నం చేస్తున్నారు' అని పేర్కొన్నారు. రామచందర్‌రావును పోలీసులు అసెంబ్లీ గేటు 1 వద్ద అడ్డుకుని, పోలీసు వ్యాను ఎక్కించారు. అయితే ఆ వాహనం ఎంతసేపటికీ కదలకుండా మొరాయించింది. పోలీసులు కాసేపు తోయడంతో ఎట్టకేలకు స్టార్ట్ అయ్యింది.

మంత్రుల వ్యవహార శైలిపై

వాడీవేడి చర్చ!

హైదరాబాద్: కొందరు మంత్రుల వ్యవహారశైలిపై మంత్రివర్గ సమావేశంలో తీవ్రస్థాయిలో చర్చ

జరిగినట్లు తెలిసింది. తాజా సంఘటనలపై ముఖ్యమంత్రి ఆగ్రహం వ్యక్తం చేసినట్లు విశ్వసనీయవర్గాల సమాచారం. పార్టీకి, ప్రభుత్వానికి నష్టం కలిగించేలా కొందరి చర్యలు ఉంటున్నాయని, మార్చుకోకపోతే ఇబ్బందులు తప్పవని స్పష్టం చేసినట్లు తెలిసింది. గురువారం జరిగిన మంత్రివర్గ సమావేశంలో ఎజెండాలోని అంశాలు ముగిసిన తర్వాత అధికారులందరినీ బయటకు పంపించి మంత్రులతో ముఖ్యమంత్రి ప్రత్యేకంగా సమావేశమయ్యారు. సుమారు గంటన్నర సేపు రాజకీయాంశాలు, మంత్రుల మధ్య విభేదాలపై చర్చించినట్లు తెలిసింది. జూబ్లీహిల్స్ ఉప ఎన్నిక సహా పలు అంశాలపై ఉప ముఖ్యమంత్రి భట్టి, కొందరు మంత్రులు తమ అభిప్రాయాలను వ్యక్తం చేసినట్లు సమాచారం. మంత్రుల పనితీరు, కొందరు మంత్రుల వ్యవహార శైలి, తాజాగా ఎక్సైజ్ శాఖ వివాదం, ఇటీవల కొండా సురేఖ ఓఎస్డీ వ్యవహారం.. ఇలా అన్నింటిపై వివరంగా చర్చించినట్లు సమాచారం. కొందరు మంత్రుల వ్యవహారశైలిని పరోక్షంగా తప్పుపట్టిన ముఖ్యమంత్రి, వారి పనితీరు, ప్రవర్తనలో మార్పు రావాల్సి ఉందని స్పష్టం చేసినట్లు తెలిసింది.వాణిజ్య పన్నుల శాఖ ముఖ్యకార్యదర్శి రిజ్వీ వీఆర్ఎస్ తీసుకొంటే కేటీఆర్ ప్రెస్‌మీట్ పెట్టి ఎలాంటి సంబంధం లేని తన కుటుంబ సభ్యులను ఇందులోకి లాగే ప్రయత్నం చేశారంటూ, ఈ వ్యవహారంలో మంత్రిని తప్పు పట్టినట్లు తెలిసింది. ఈ సమయంలోనే మంత్రులు జూపల్లి కృష్ణారావు, కొండా సురేఖలు వివరణ ఇచ్చినట్లు తెలిసింది. ఇద్దరూ కూడా తాము తొందరపడ్డామని పేర్కొన్నట్లు తెలిసింది. మంత్రుల వ్యవహారాల శైలి గురించి మాట్లాడిన ముఖ్యమంత్రి... ఇద్దరు మంత్రులు వివరణ ఇచ్చిన తర్వాత తాజా సంఘటనల్లో వారి వ్యవహారశైలి గురించి గట్టిగా మాట్లాడినట్లు తెలిసింది. ఏం జరిగింది, మంత్రులుగా ఏం చేశారో వివరంగా ప్రస్తావించినట్లు విశ్వసనీయవర్గాల ద్వారా తెలిసింది. ముఖ్యమంత్రి ఆగ్రహం వ్యక్తం చేయడంతోనే... గురువారం రాత్రి జరిగిన విలేకరుల సమావేశంలో తమ కుమార్తె మాటలకు సీఎంకు క్షమాపణ చెప్తున్నా అని, వివాదాలన్నీ సమసిపోయాయని కొండా సురేఖ చెప్పినట్లు తెలుస్తోంది. జూపల్లి కృష్ణారావు కూడా రిజ్వీ వీఆర్ఎస్‌కు తన లేఖకు సంబంధం లేదంటూ కేటీఆర్ విమర్శలపై తీవ్రంగా స్పందించారు. జూబ్లీహిల్స్ ఉప ఎన్నిక, ప్రస్తుత పరిస్థితి, ఎన్నికల్లో విజయానికి చేయాల్సిన కృషి గురించి కూడా సీఎం వివరించినట్లు తెలిసింది. బీసీ రిజర్వేషన్లపై కూడా వివరంగా చర్చించినట్లు సమాచారం.

రష్యా-ఉక్రెయిన్ యుద్ధానికి చరమగీతం పడేనా

రష్యాపై ఒత్తిడి పెంచే యత్నంలో ట్రంప్

చమురు సంస్థలపై నిషేధంతో చర్యలు

వాషింగ్టన్:రష్యా అధ్యక్షుడు పుతిన్ , ట్రంప్‌ల భేటీ వాయిదా పడిన నేపథ్యంలో అనేక వార్తలు ప్రచారంలోకి వస్తున్నాయి. అలాగే రష్యా-ఉక్రెయిన్ యుద్ధం ముగించే విషయంపై అమెరికా అధ్యక్షుడు డొనాల్డ్ ట్రంప్ తన ప్రయత్నాలను ముమ్మరం చేశారు. ఇందులో భాగంగా తాజాగా రష్యాకు చెందిన రెండు అతిపెద్ద చమురు సంస్థలపై ఆయన ఆంక్షలు విధించారు. రష్యాపై ఒత్తిడి పెంచడమే లక్ష్యంగా పావులు కదుపుతున్నారు. యూఎస్ ట్రెజరీ డిపార్ట్‌మెంట్ ఆఫ్ ఫారిన్ అసెట్స్ కంట్రోల్ ఆఫీస్ ఓ ప్రకటనలో ఈ విషయాన్ని వెల్లడించింది. ఉక్రెయిన్‌తో యుద్ధం ముగించడమే కాకుండా శాంతి పక్రియపై రష్యాకు నిబద్ధత లేకపోవడం వల్లే ఈ ఆంక్షలు విధించినట్లు తెలిపింది. తమ నిర్ణయం ఆ దేశ చమురు రంగంపై ఒత్తిడి పెంచుతుందని, దీనివల్ల రష్యా ఆర్థికవ్యవస్థపై కూడా ప్రభావం పడుతుందని వ్యాఖ్యానించింది. శాశ్వత శాంతి పూర్తిగా రష్యా చర్చలు జరపడానికి రావడంపై ఆధారపడి ఉందని వెల్లడించింది. ట్రంప్ మాట్లాడుతూ.. ఇవి అపారమైన ఆంక్షలన్నారు. అయితే, ఇవి ఎక్కువకాలం ఉండవని, ఈలోపు యుద్ధ సమస్య పరిష్కారమవుతుందని వ్యాఖ్యానించారు. ఈ చర్యకు ఇదే సరైన సమయం అని తాను భావిస్తున్నట్లు కూడా తెలిపారు. ఈ ఆంక్షలతో యుద్ధం కారణంగా జరుగుతున్న హత్యలను ఆపడంతో పాటు తక్షణ కాల్పుల విరమణకు సమయం ఆసన్నమైందని ట్రెజరీ కార్యదర్శి స్కాట్ బెసెంట్ పేర్కొన్నారు.

ఆ సేవింగ్స్ స్కీమ్ వడ్డీ పెంచిన కేంద్రం..

మధ్యతరగతి ప్రజలకు కేంద్ర ప్రభుత్వం నూతన సంవత్సరం వేళ గుడ్‌న్యూస్ చెప్పింది. చిన్న మొత్తాల పొదుపు పథకాల్లో ఒకటైన మూడేళ్ల టైమ్ డిపాజిట్ వడ్డీ రేట్లను పెంచింది. పోస్టాఫీసు ద్వారా అందుబాటులో ఉన్న ఈ స్కీమ్‌లో రూ.1 లక్ష డిపాజిట్ చేస్తే ఎంతొస్తుంది? తెలుసుకుందాం.
నూతన ఏడాదిలోకి అడుగుపెట్టబోయే ముందు సామాన్యులు, మధ్య తరగతి ప్రజలు కేంద్ర ప్రభుత్వం శుభవార్త అందించింది. ఆర్థిక భద్రత కల్పించేందుకు తీసుకొచ్చిన చిన్న మొత్తాల పొదుపు పథకాల్లోని రెండింటి వడ్డీ రేట్లను పెంచింది. అందులో ఒకటి సుకన్య సమృద్ధి యోజన కాగా.. మరొకటి పోస్టాఫీసు మూడేళ్ల టైమ్ డిపాజిట్ స్కీమ్. ఈ స్కీమ్స్ వడ్డీ రేట్లను జనవరి- మార్చి త్రైమాసికానికి గానూ 10- 20 బేసిస్ పాయింట్ల మేర పెంచుతున్నట్లు శుక్రవారమే కేంద్ర ఆర్థిక మంత్రిత్వ శాఖ ప్రకటన చేసింది. ఇప్పుడు మనం పోస్టాఫీసు మూడేళ్ల టైమ్ డిపాజిట్ గురించి తెలుసుకుందాం. ఈ ఫిక్స్‌డ్ డిపాజిట్ పథకంలో ప్రస్తుతం వస్తున్న వడ్డీ రేటు 7 శాతంగా ఉండగా.. దానిని 10 బేసిస్ పాయింట్లు పెంచుతూ 7.10 శాతానికి చేర్చింది. దీంతో ఈ పథకంలో ఇన్వెస్ట్ చేసే వారికి అదనపు లబ్ధి కలగనుంది. మూడేళ్ల ఎఫ్‌డీ స్కీమ్‌లో ఇన్వెస్ట్ చేయాలనుకునే వారికి ఇదే మంచి అవకాశంగా చెప్పవచ్చు. చాలా బ్యాంకులకన్నా ఈ స్కీమ్ ద్వారా అధిక వడ్డీ రేట్లు కల్పిస్తోంది కేంద్రం. సాధారణ పౌరులకు ఇకపై గరిష్ఠంగా 7.1 వడ్డీ అందుతుంది. టైమ్ డిపాజిట్ స్కీమ్‌లో కనీసం రూ.1000తో ఖాతా తీసుకోవచ్చు. ఆపైన రూ.100 మల్టిపుల్‌తో ఎంతైనా ఇన్వెస్ట్ చేసేందుకు వీలుంటుంది. ఈ స్కీమ్ వడ్డీ రేట్లను త్రైమాసి కంగా లెక్కించి వార్షికంగా ఖాతాలో జమ చేస్తుంది కేంద్రం. ఈ స్కీమ్ గడువు ముగిసిన తర్వాత మరో మూడేళ్ల వరకు పొడిగించుకో వచ్చు. అయితే, మెచ్యూరిటీ నుంచి 18 నెలల్లోపు పొడిగించుకునేందుకు అవకాశం ఉంటుంది. అయితే, ఇందులో ప్రీమెచ్యూర్ చేసేందుకు ఏడాది వరకు ఆగాల్సి ఉంటుంది. అంటే అత్యవసరంగా డబ్బులు అవసరమైనప్ప టికీ ఏడాది తర్వాత ముందస్తు విత్ డ్రా చేసుకోవచ్చు. అయితే, వడ్డీ రేటు తగ్గిపోతుందని గుర్తుంచుకోవాలి.
రూ.1 లక్ష డిపాజిట్ చేస్తే ఎంతొస్తుంది? పోస్టాఫీసులో అందుబాటులో ఉన్న మూడేళ్ల టైమ్ డిపాజిట్‌లో రూ.1 లక్ష ఇన్వెస్ట్ చేసినట్ల యితే వారికి 7.1 శాతం వడ్డీ లభిస్తుంది. ఆన్‌లైన్ లో లభించే ఫిక్స్‌డ్ డిపాజిట్ కాలి క్యులేటర్ ప్రకారం చూసుకుంటే.. మూడేళ్ల తర్వాత వడ్డీ రూపంలో రూ.23 వేలకు పైగా లభిస్తాయి. అంటే మూడేళ్ల మెచ్యూరిటీ తర్వాత మొత్తంగా చేతికి రూ. 1,23,500 వరకు వస్తాయి. అదే రూ. 5 లక్షలు డిపాజిట్ చేసిన ట్లయితే, మెచ్యూరిటీ తర్వాత వడ్డీ రూపంలోనే రూ.1,17,500 పైగా లభిస్తాయి. మొత్తంగా రూ.6,17,500 వరకు లభిస్తాయి.

ఏడాదిలో 307 శాతం లాభం..

తమ ఇన్వెస్టర్లకు ఒక్క ఏడాదిలోనే ఏకంగా 307 శాతం లాభాలు అందించింది ఓ స్మాల్ క్యాప్ కంపెనీ స్టాక్. ఇప్పుడు 1:10 రేషియోలో స్టాక్ స్ప్లిట్ ప్రకటించింది. అంటే ఒక షేరు ఉంటే 10 షేర్లుగా మారతాయి. ఈ కంపెనీ స్టాక్స్ గురించి ఇప్పుడే తెలుసుకోండి. స్మాల్ క్యాప్ కేటగిరీకి చెందిన ఫ్రాంక్లిన్ ఇండస్ట్రీస్ లిమిటెడ్ కంపెనీ తమ ఇన్వెస్టర్లకు మంచి లాభాలు అందించింది. ఇప్పుడు స్టాక్ స్ప్లిట్ ప్రకటించింది. 1:10 నిష్పత్తిలో ఒక్కో స్టాక్‌ను 10 షేర్లుగా విభజించనుంది. ఇందుకు రికార్డు తేదీని జనవరి 11, 2024 గా నిర్ణయించింది. రికార్డు తేదీ నాటికి తమ డీమ్యాట్ ఖాతాలో ఫ్రాంక్లిన్ ఇండస్ట్రీస్ కంపెనీకి చెందిన షేర్లు కలిగి ఉన్న వారికి ఈ స్టాక్ స్ప్లిట్ వర్తిస్తుంది. అంటే ఒక షేరు ఉంటే 10 షేర్లుగా మారనున్నాయి. మరోవైపు.. ఫ్రాంక్లిన్ షేరు గత 5 రోజుల్లో సుమారు 4 శాతం మేర లభపడింది. శుక్రవారం నాటి ట్రేడింగ్‌లో కాస్త ఒడుదొడుకులైకు లోనై రూ. 43. 50 వద్ద స్థిరపడింది. ఈ మేరకు స్టాక్ స్ప్లిట్ గురించి డిసెంబర్ 28, 2023 నాటి కంపెనీ బీఎస్ఈ ఫైలింగ్ లో పేర్కొంది ఫ్రాంక్లిన్ ఇండస్ట్రీస్ కంపెనీ. సెబీ – లిస్టింగ్ ఆబ్లిగేషన్, డిస్‌క్లోజర్ అవసరాలు రెగ్యులేషన్ 42, 2015 నిబంధన ప్రకారం రూ. 10 ముఖ విలువ కలిగిన ఒక్కో ఈక్విటీ షేరును రూ. 1 ఫేస్ వాల్యూ గల 10 షేర్లుగా విభజించనున్నట్లు తెలిపింది. అందుక జనవరి 11, 2024 ని రికార్డు తేదీగా నిర్ణయించినట్లు రెగ్యులేటరీ ఫైలింగ్‌లో ఫ్రాంక్లిక్ పేర్కొంది. ఫ్రాంక్లిన్ ఇండస్ట్రీస్ షేరు 52 వారాల గరిష్ఠ ధర రూ. 47. 35గా ఉంది. అలాగే 52 వారాల కనిష్ఠ ధర రూ. 8.87గా ఉంది. కంపెనీ మార్కెట్ క్యాపిటలైజేషన్ రూ. 15. 74 కోట్లు. ఫ్రాంక్లిన్ ఇండస్ట్రీస్ షేర్లు గత 6 నెలల్లో 241 శాతం లాభపడ్డాయి. ఈ సంవత్సరం 307 శాతం పెరిగాయి. గత సంవత్సరంలో 326 శాతం రాబడిని అందించాయి. గత మూడు సంవత్సరాలలో చూసుకుంటే షేర్లు 220 శాతం పెరిగాయి. ఏడాది క్రితం ఈ కంపెనీలో రూ. 1 లక్ష పెట్టి షేర్లు కొనుగోలు చేసినట్లయితే ఇప్పుటు వాటి విలువ రూ. 4.07 లక్షల వరకు ్నంటుంది. అలాగే మూడేళ్ల క్రితం ఇన్వెస్ట చేసిన వారికి రూ. 3. 20 లక్షలు అవుతుంది. ఫ్రాంక్లిన్ ఇండస్ట్రీస్ లిమిటెడ్ గతంలో మురాద్ ప్రాపర్టీస్ అండ్ ప్రాజెక్ట్స్ లిమిటెడ్ గా ఉండేది. ఫిబ్రవరి 08, 1983 న ఈ కంపెనీ ప్రారంభమైంది. కంపెనీ ప్రస్తుతం వ్యవసాయ వస్తువుల హోల్‌సేల్ ట్రేడింగ్, ఆభరణాల హోల్‌సేల్ ట్రేడింగ్ నిర్వహిస్తోంది.

పీపీఎఫ్ ఇన్వెస్టర్లకు మళ్లీ నిరాశే..

చిన్న మొత్తాల పొదుపు పథకాల్లో ఒకటైన పబ్లిక్ ప్రావిడెంట్ ఫండ్ లో పెట్టుబడి పెట్టిన వారికి మరోసారి నిరాశే మిగిలింది. ఈసారైన వడ్డీ రేట్లు పెంచుతారని భావించిన వారికి కేంద్రం మొండి చేయి చూపించింది. వడ్డీ రేట్లను యథాతథంగా కొనసాగిస్తున్నట్లు తెలిపింది.
ఈ పరిస్థితుల్లో గరిష్ఠ రాబడి ఎలా పొందాలి?
చిన్న మొత్తాల పొదుపు పథకాలకు సంబంధించి ఈ ఆర్థిక ఏడాది 2023–24 చివరి త్రైమాసికా నికి గానూ వడ్డీ రేట్లను ప్రకటించింది కేంద్ర ప్రభుత్వం. జనవరి– మార్చి త్రైమాసికంలో సుకన్య సమృద్ధి యోజన సహా పోస్టాఫీసు మూడేళ్ల టైమ్ డిపాజిట్ వడ్డీ రేట్లను మాత్రమే పెంచింది. మిగిలిన వాటి వడ్డీ రేట్లను యథా తథంగా కొనసాగిస్తోంది. అయితే, పబ్లిక్ ప్రావిడెంట్ ఫండ్ (పీపీఎఫ్) వడ్డీ రేట్లను మాత్రమం 7.1 వద్దే ఉంచేసి ఇన్వెస్టర్లకు మరోసారి మొండి చేయి చూపించింది. గత కొన్ని త్రైమాసికాలుగా ఇదే వడ్డీ రేట్లను కొనసా గిస్తుండడం గమనార్హం. వచ్చే ఏడాదిలో సార్వత్రిక ఎన్నికలు ఉన్న క్రమంలో పీపీఎఫ్ వడ్డీ రేట్లను పెంచుతారని ఇన్వెస్టర్లు ఆశగా ఉన్నారు. కానీ, మరోసారి వారికి నిరాశే కలిగిస్తూ కేంద్రం వడ్డీ రేట్లను యథాతథంగా కొనసాగిస్తున్నట్లు పేర్కొంది. ప్రస్తుతం పబ్లిక్ ప్రావిడెంట్ ఫండ్ స్కీమ్‌లో ఇన్వెస్ట్ చేస్తున్నవారు ఇదే వడ్డీ రేటుతో ఏవిధంగా తమ రాబడిని పెంచుకోవచ్చు అనేది తెలుసుకుందాం. ట్యాక్స్, ఇన్వెస్ట్‌మెంట్ నిపుణుల ప్రకారం.. పీపీఎఫ్‌లో ఒకేసారి ఇన్వెస్ట్ చేయడంతో పాటు ఇన్‌స్టాల్మెంట్స్‌లోనూ ఇన్వెస్ట్ చేయవచ్చు. అయితే, ఈ స్కీమ్‌లో గరిష్ఠ ఇన్‌స్టాల్మెంట్స్ 12 మాత్రమేనని గుర్తుంచుకోవాలి. పెట్టుబడి పెట్టాలనుకునే వారు నెలలో ఒకటో తేదీ నుంచి నాలుగో తేదీలోపు ఇన్వెస్ట్ చేయాలను సూచిస్తున్నారు. దీంతో వడ్డీ లెక్కించడంలో మీ పెట్టుబడి మొత్తం లెక్కలోకి వస్తుంది. పీపీఎఫ్ వడ్డీ రేటు కాలిక్యులేషన్..
పబ్లిక్ ప్రావిడెంట్ ఫండ్ వడ్డీ రేట్లు నెలలో 5వ తేదీ నుంచి చివరి తేదీ వరకు ఉన్న కనీస బ్యాలెన్స్‌ను లెక్కలోకి తీసుకుంటారు. దీని ప్రకారం పీపీఎఫ్ ఖాతాదారు 4వ తేదీలోపు ఇన్వెస్ట్ చేసినట్లయితే ఆ నగదుపైనా వడ్డీ వస్తుంది. ఉదాహరణకు ఒక ఇన్వెస్టర్ ఏప్రిల్ 4వ తేదీన ఇన్వెస్ట్ చేసినట్లియితే, అతనికి ఆ ఏప్రిల్ వడ్డీ వస్తుంది. అదే 5వ తేదీ తర్వాత చేసినట్లయితే మినిమమ్ బ్యాలెన్స్ తక్కువగా ఉండి వడ్డీ తగ్గిపోతుంది. ఈ స్కీమ్ ద్వారా ఇన్వెస్టర్లకు ఆదాయపు పన్ను సేవింగ్స్ పెట్టుబడిగా చూడవచ్చు. ఎవరైతే ఇందులో ఇన్‌స్టాల్మెంట్స్ లో ఇన్వెస్ట్ చేస్తారో వారు నెలలో 1వ తేదీ నుంచి 4వ తేదీ మధ్యలోనే ఇన్వెస్ట్ చేయాలని నిపుణులు సూచిస్తున్నారు. పీపీఎఫ్ అకౌంట్ ప్రభుత్వ బ్యాంకులతో పాటు ప్రైవేట్ బ్యాంకుల్లోనూ తీసుకోవచ్చు. ఈ స్కీమ్ మెచ్యూరిటీ పీరియడ్ 15 ఏళ్లుగా ఉంటుంది. కనీసం రూ.100 పెట్టి పీపీఎఫ్ ఖాతా తీసుకునేందుకు వీలుంటుంది. అయితే, ఒక ఆర్థిక ఏడాదిలో కనీసం రూ.500 ఇన్వెస్ట్ చేయాల్సి ఉంటుంది. అలా అయితేనే మీ పీపీఎఫ్ అకౌంట్ యాక్టివ్ మోడ్‌లో ఉంటుంది. ఇన్‌కమ్ ట్యాక్స్ చట్టంలోని 80సీ ప్రకారం ఒక వ్యక్తి పీపీఎఫ్ ఖాతాలో ఇన్వెస్ట్ చేయడం ద్వారా రూ.1.50 లక్షల వరకు పన్ను ప్రయోజనాలు పొందవచ్చు

తగ్గిన బంగారం ధర.. వెండి డౌన్..

పసిడి ప్రియులకు శుభవార్త. బంగారం కొనుగోలు చేయాలనుకుని ధరల పెరుగుదలతో వెనకడుగు వేస్తున్న వారికి ఇదే మంచ ఛాన్స్. 10 రోజుల తర్వాత బంగారం ధరలు దిగివచ్చాయి. రికార్డు గరిష్ఠాలకు చేరిన గోల్డ్ రేట్లు ఇవాళ తగ్గాయి. అంతర్జాతీయ మార్కెట్ల గోల్డ్ రేట్లు కాస్త తగ్గడంతో దేశీయంగానూ పడిపోయాయి. నూతన ఏడాదిలోకి అడుగుపెట్టబోయే ముందు బంగారం ధరలు కాస్త శాంతించడం ఊరట కలిగించే విషయమనే చెప్పాలి. గత పది రోజులుగా ధరలు పెరుగుతూ వచ్చిన క్రమంలో పసిడి కొనుగోలుదారులు వెనకడుగు వేశారు. అయితే, అలాంటి వారికి ఇదే మంచి ఛాన్స్. ధరలు మళ్లీ పెరగక ముందే కొనుగోలు చేయడం మంచిది. మరోవైపు.. వెండి రేట్లు సైతం ఇవాళ భారీగానే దిగివచ్చాయి. కిలో వెండి రేటు ఇవాళ రూ.1300 మేర పడిపోయింది. అంతకు ముందు వారంలో చూస్తే ఒక రోజు దిగితే ఒకరోజు పెరుగుతూ రికార్డు స్థాయిలో ట్రేడింగ్ జరిగింది. ఇవాళ ఒక్కసారిగా దిగిరావడంతో వెండి ప్రియులకు సైతం ఊరట లభించినట్లయింది.
అంతర్జాతీయ మార్కెట్లో ఇవాళ గోల్డ్ రేట్లు కాస్త శాంతించాయి. క్రితం రేటుతో పోలిస్తే ఇవాళ 4 డాలర్ల వరకు దిగివచ్చాయి. ప్రస్తుతం స్పాట్ గోల్డ్ రేటు ఔన్సుకు 2063 డాలర్ల వద్ద ట్రేడింగ్ అవుతోంది. ఇక స్పాట్ సిల్వర్ రేటు ఔన్సుకు 23.81 డాలర్ల వద్ద ఉంది. మరోవైపు.. భారత కరెన్సీ రూపాయి మారకం విలువ రూ. 83. 268 వద్ద కొనసాగుతోంది.
హైదరాబాద్‌లో ధర... హైదరాబాద్ బులియన్ మార్కెట్ల బంగారం ధరలు 10 రోజుల తర్వాత దిగివచ్చాయి. డిసెంబర్ 20 తర్వాత వరుసగా పెరుగుతూ వచ్చిన గోల్డ్ రేట్లు ఇవాళ తగ్గి కాస్త ఉపశమనం కల్పించాయి. ఇవాళ 22 క్యారెట్ల గోల్డ్ రేటు 10 గ్రాములకు రూ. 350 తగ్గి రూ. 58 వేల 550కి దిగివచ్చాయి. ఇక 24 క్యారెట్ల బంగారం రేటు తులానికి రూ.380 మేర తగ్గి రూ. 63 వేల 870 వద్దకు చేరింది. మరోవైపు ఢిల్లీ మార్కెట్లో 22 క్యారెట్ల బంగారం రేటు తులానికి రూ. 350 తగ్గి రూ. 58 వేల 700 వద్దకి దిగివచ్చింది. ఇక 24 క్యారెట్ల బంగారం 10 గ్రాములకు రూ. 430 మేర తగ్గి రూ. 63 వేల 970 స్థాయికి పడిపోయింది
రూ.1300 తగ్గిన వెండి రేటు... బంగారం దారిలోనే నడుస్తూ వెండి రేటు సైతం ఇవాళ భారీగానే దిగివచ్చింది. కిలో వెండి రేటు హైదరాబాద్ బులియన్ మార్కెట్లో ఇవాళ రూ.1300 మేర పడిపోయి రూ. 79 వేల 700 వద్దకు దిగివచ్చింది. ఇక దేశ రాజధాని ఢిల్లీ మార్కెట్లో ఇవాళ కిలో వెండి రేటు రూ. 1200 మేర పడిపోయింది. ప్రస్తుతం రూ. 78 వేల 300 వద్ద ట్రేడింగ్ అవుతోంది.

పీఎఫ్ అకౌంట్ నుంచి డబ్బులు తీస్తున్నారా?

ఉద్యోగం చేసే అందరికీ పీఎఫ్ అకౌంట్ ఉంటుందన్న విషయం తెలిసిందే. దీనిని ఈపీఎఫ్ఓ నిర్వహిస్తుంటుంది. అయితే దీనిపై కేంద్రం వార్షిక ప్రాతిపదికన వడ్డీ చెల్లిస్తుంటుంది. మరి చాలా మంది పీఎఫ్ అకౌంట్ నుంచి డబ్బులు విత్‌డ్రా చేసుకునేందుకు చూస్తుంటారు. అయితే ఈ సమయంలో మీరు చేసే కొన్ని మిస్టేక్స్‌తో ఆ డబ్బులు రాకపోవచ్చు.
ఎంప్లాయీస్ ప్రావిడెంట్ ఫండ్ అకౌంట్.. ఉద్యోగం చేసే దాదాపు ప్రతి ఒక్కరికీ ఉంటుంది. ఈపీఎఫ్ఓ ఆధ్వర్యంలో ఇది నడుస్తుంది. ఉద్యోగుల వేతనాల్లో నుంచి 12 శాతం పీఎఫ్ అకౌంట్‌కు బదిలీ అవుతుంది. ఇదే సమయంలో యాజమాన్యం కూడా అంతే మొత్తంలో పీఎఫ్ ఖాతాలో నగదు జమ చేయాల్సి ఉంటుంది. ఇక పీఎఫ్ ఖాతాలోని నగదుపై వడ్డీ వస్తుంది. కేంద్రం ప్రస్తుతం వార్షికంగా 8.15 శాతం వడ్డీ ఆఫర్ చేస్తోంది. పీఎఫ్ అకౌంట్లో నుంచి డబ్బులు విత్‌డ్రా చేసుకోవచ్చు. వేర్వేరు కారణాలతో ఫలానా దానికి ఇంత శాతం అని ఉంటుంది. దీనిని నేరుగా ఈపీఎఫ్ఓ మెంబర్స్ పోర్టల్ ద్వారా అప్లై చేసుకోవచ్చు. అయితే మీరు చేసే కొన్ని చిన్న చిన్న పొరపాట్లతో మీ అప్లికేషన్ తిరస్కరణకు గురికావొచ్చు. అవేంటో చూద్దాం.
మీరు క్లెయిమ్‌లో పేర్కొన్న సమాచారం .. ఈపీఎఫ్ డేటాబేస్‌లో ఉన్న దానితో సరిపోలకపోవచ్చు. అప్పుడు ఆ క్లెయిమ్ తిరస్కరణకు గురవుతుంది. అందుకే మీరు డీటెయిల్స్ అన్నీ ఎంటర్ చేశాక.. ఒకసారి క్రాస్ చెక్ చేసుకోవడం మంచిది. ఎక్కువగా ఇది పేరు, పుట్టిన తేదీ, జాయినింగ్ తేదీ, సంస్థను వీడే తేదీ, బ్యాంక్ అకౌంట్ నంబర్, ఇ-కేవైసీ సరిగా లేకపోవడం వంటి కారణాలతో మీ క్లెయిమ్ తిరస్కరణకు గురవుతుందని చెప్పొచ్చు. ఈపీఎఫ్ విత్‌డ్రాయల్ క్లెయిమ్ రిజెక్ట్ అయ్యేందుకు కారణాలేంటి? వీటిని ఎలా కరెక్షన్ చేసుకోవాలో చూద్దాం. ఈపీఎఫ్ రికార్డుల్లో ఆధార్ కార్డులో ఉన్న మాదిరి పేరు ఉంటుంది. అది మీరు క్లెయిమ్‌లో సరిగా పేర్కొన్నారో లేదో తెలుసుకోవాలి. ఒకవేళ మీ పేరులో మిస్టేక్ ఉన్నట్లయితే మీరు జాయింట్ డిక్లరేషన్ సమర్పించాలి. డేట్ ఆఫ్ బర్త్‌లో మిస్‌మ్యాచ్ అయితే కూడా క్లెయిమ్ తిరస్కరిస్తుంది ఈపీఎఫ్ఓ. అప్పుడు ఈపీఎఫ్ఓ రికార్డుల్లో లేదా ఆధార్‌లో ఉన్న మాదిరిగా పుట్టిన తేదీని అప్‌డేట్ చేసుకోవడం మంచిది. ఈపీఎఫ్ఓ రికార్డుల్లో మీ కేవైసీ పూర్తి చేసుకోవాలి. అంటే మీ నో యువర్ కస్టమర్ ప్రాసెస్ పూర్తయితేనే క్లెయిమ్ యాక్సెప్ట్ చేస్తుంది. మీ భాగస్వామి కాకుండా వేరొకరితో కలిసి జాయింట్ బ్యాంక్ అకౌంట్ ఉన్న పక్షంలోనూ పీఎఫ్ క్లెయిమ్ తిరస్కరణకు గురికావొచ్చు. ఈపీఎఫ్ఓ .. ఇండివిడ్యువల్ బ్యాంక్ అకౌంట్ లేదా మీ జీవిత భాగస్వామితో కలిసి ఉన్న జాయింట్ బ్యాంక్ అకౌంట్లో డబ్బులేస్తుంది. బ్యాంక్ అకౌంట్ వివరాలు కూడా సరిగా ఉండాలి. వీటిల్లో బ్యాంక్ అకౌంట్ నంబర్, ఐఎఫ్ఎస్‌సీ కోడ్, బ్యాంక్ పేరు, బ్రాంచ్ డీటెయిల్స్ సరిపోలాలి. విలీనం కారణంగా బ్యాంక్ పేరు లేదాలో ఏదైనా మారితే క్లెయిమ్ చేయకముందే ఈపీఎఫ్ఓ రికార్డుల్లో వాటిని అప్‌డేట్ చేయాల్సి ఉంటుంది. ఆధార్ కార్డుతో ఈపీఎఫ్ఓ లింక్ చేయని పక్షంలో కూడా క్లెయిమ్ రిజెక్ట్ అవుతుంది. అందుకే ఈ ప్రక్రియ కూడా ముందే చేసుకోవడం ఉత్తమం. సంస్థలో చేరిన తేదీ.. సంస్థ నుంచి బయటికి వచ్చిన తేదీ వంటి వివరాలు కూడా సరిగా ఎంటర్ చేయాలి. వీటిల్లో ఏదైనా పొరపాట్లు ఉంటే సదరు సంస్థను సంప్రదించి వివరాలు అప్డేట్ చేసుకోవాలి. విత్‌డ్రాయల్ ఫారం కూడా సరైనది ఎంచుకోవాలి. రాంగ్ అప్లికేషన్ ఫాంతో మీ క్లెయిమ్ తిరస్కరణకు గురవుతుంది.

2024లో డబ్బు పరంగా తప్పులు అస్సలు చేయొద్దు..!

కొత్త ఏడాది 2024 మరికొన్ని రోజుల్లోనే ప్రారంభం కానుంది. గత ఏడాదిలోని తప్పులను సరిదిద్దుకుని కొత్త ఏడాదిలో ఆర్థికంగా ముందుగు వెళ్లాలని చాలా మంది ప్లాన్ చేసుకుంటారు. అలా మీరు కూడా ఈ కొత్త ఏడాదిలో అస్సలు చేయకూడని 6 తప్పులు ఉన్నాయి.
2023 చివరి నెల అప్పుడే సగం రోజులు అయిపోయాయి. మరో 15 రోజుల్లో 2024 కొత్త సంవత్సరంలోకి అడుగుపెడుతున్నాం. చాలా మంది కొత్త ఏడాదిలో కొత్త లక్ష్యాలు పెట్టుకుంటారు. వాటిని సాధించేందుకు ప్రణాళికలు రచిస్తుంటారు. ఆర్థికంగా గత ఏడాదిలో చేసిన తప్పులను సరిచేసుకుని ముందుకు వెళ్లాలనుకుంటారు. మరి మీరు 2023లో నిర్దేశించుకున్న ఆర్థిక లక్ష్యాలు చేరుకున్నారా? లేదా? అనేది ఓసారి పరిశీలించుకోండి. ఆర్థిక పరంగా తీసుకున్న నిర్ణయాల్లో మంచి, చెడులు విశ్లేషించుకోండి. అప్పుడే కొత్త ఏడాదిలో ఆర్థిక లక్ష్యాలను అందుకునే అవకాశాలు మెరుగవుతాయి. డబ్బుల విషయంలో 2024లో కచ్చితంగా చెక్ పెట్టాల్సిన ఈ 6 కామన్ ఫైనాన్షియల్ మిస్టేక్స్ గురించి ఇప్పుడు మనం తెలుసుకుందాం.
రుణం తీసుకోవడం అనేది ఎప్పటికీ ఒక భారమే. మీరు ఏదైనా లోన్ తీసుకుని ఉంటే 2024లో దానిని తీర్చేయాలనే లక్ష్యం పెట్టుకోండి. ఆ లోన్ క్లియర్ చేయడం వల్ల నెల వారీ ఆర్థిక భారం నుంచి విముక్తి లభిస్తుంది. సకాలంలో చేసే లోన్ రీపేమెంట్లు మీ క్రెడిట్ స్కోర్‌ను మెరుగుపరుస్తాయి. అది ఒత్తిడిని తగ్గిస్తుంది.
ఇన్సూరెన్స్ విస్మరించడం మంచిది కాదు.. ఇంటి పెద్ద దురదృష్టవశాత్తు మరణిస్తే అతనిపై ఆధారపడిన కుటుంబానికి లైఫ్ ఇన్సూరెన్స్ అనేది ఆర్థిక భరోసా కల్పిస్తుంది. హెల్త్ ఇన్సూరెన్స్ వైద్య ఖర్చులను భర్తీ చేస్తుంది. అందుకే ప్రతి ఒక్కరికీ ఈ రెండూ చాలా కీలకం. ఇప్పటి వరకు ఎలాంటి ఇన్సూరెన్స్ లేకపోతే 2024లో అయినా ఈ పాలసీలు తీసుకోండి.

ట్యాక్స్ ప్లానింగ్‌లో నిర్లక్ష్యం.. ట్యాక్స్ లు చెల్లించడం ఆలస్యమైనా, గడువులోగా చెల్లించకపోయినా పెనాల్టీలు చెల్లించాల్సి వస్తుంది. ట్యాక్సుకు సంబంధించిన పనులు ముందే ప్లాన్ చేసుకుంటే అవకాశం ఉన్న ట్యాక్స్ సేవింగ్ అవకాశాలను అందుకోవచ్చు. వాయిదా వేయడం వల్ల అవసరమైన దానికంటే ఎక్కువ పన్నులు చెల్లించాల్సి రావచ్చు.
ఎమర్జెన్సీ ఫండ్.. ఒక్కోసారి ఊహించని ఖర్చులు ఎదురవుతుంటాయి. వాటిని తీర్చేందుకు ఎమర్జెన్సీ ఫండ్‌ను తప్పనిసరిగా పక్కన పెట్టుకోవాలి. మెడికల్ బిల్లులు, కారు రిపేర్లు సహా ఉద్యోగం కోల్పోయినప్పుడు ఎమర్జెన్సీ ఫండ్ ఆదుకుంటుంది. అత్యవసర సమయంలో క్రెడిట్ కార్డ్‌లు, బ్యాంకు రుణాలపై ఆధారపడాల్సిన అవసరం ఉండదు. అందుకే 3– 6 నెలల జీవన వ్యయానికి సరిపడా మొత్తాన్ని ఆదా చేయడం లక్ష్యంగా పెట్టుకోవాలి.

గుడ్డిగా పెట్టుబడి పెట్టవద్దు..
భారీ లాభాలు పొందాలనే ఆశతో ఎలాంటి విషయాలు తెలుసుకోకుండానే గుడ్డిగా పెట్టుబడి పెట్టడం సరైన నిర్ణయం కాదు. దీనికి బదులుగా మీ లక్ష్యాలకు తగ్గట్లు సేఫ్ ఇన్వెస్ట్‌మెంట్స్ మార్గాలను ఎంపిక చేసుకోవాలి. పదవీ విరమణ కోసం, ఇంటి కొనుగోలు కోసం, పిల్లల ఉన్నత చదువులు.. ఇలాంటి అవసరాలకు ప్రత్యేకంగా మనీ సేవ్ చేయాలనుకుంటే.. టైమ్ లైన్, రిస్క్ టాలరెన్స్‌కు సరిపోయే ఇన్వెస్ట్‌మెంట్‌లను సెలక్ట్ చేసుకోవచ్చు. ఎంత త్వరగా పదవీ విరమణ కోసం పొదుపు చేయడం ప్రారంభిస్తే.. మలి వయసులో ఆర్థికంగా అంతే బలంగా ఉంటారు. చిన్న వయస్సులో ఉన్నప్పటికీ, రిటైర్‌మెంట్ ప్లానింగ్ అస్సలు వాయిదా వేయకండి. ఈ విషయంలో మీరు వేసే ప్రతి చిన్న అడుగు దీర్ఘకాలంలో ఊహించని ఫలితాలను అందిస్తుంది.

ఫారెన్ టూర్ వెళ్తున్నారా?

విహార యాత్రలకు వెళ్తున్నారా? ఏ దేశం వెళ్లాలి, ఎన్ని రోజులు ఉండాలి అనే అన్ని ఏర్పాట్లూ చేసుకున్నారా? మరి విదేశాల్లో ఏదైనా అనుకోని కష్టం వస్తే ఆదుకునే ట్రావెల్ ఇన్సూరెన్స్ తీసుకోవడం మర్చిపోవద్దు. ప్రస్తుత రోజుల్లో విదేశీ టూర్లు వెళ్తున్న వారి సంఖ్య పెరిగింది. ఒక్కో సీజన్‌లో ఒక్కో దేశం వెళ్లి సరదాగా గడిపి వచ్చేందుకు ఇష్టపడుతున్నారు. అనుకున్నదే తడవుగా విమానం ఎక్కేస్తున్నారు. అయితే, విదేశాలకు వెళ్లినప్పుడు కొన్నిసార్లు మెడికల్ ఎమర్జెనీ ఎదురుకావచ్చు. కొన్నిసార్లు తమ విలువైన వస్తువులు పోగొట్టుకోవచ్చు. ఇలాంటి పరిస్థితుల్లో ఆదుకుని, ఆర్థిక నష్టాన్ని ట్రావెల్ ఇన్సూరెన్స్ భర్తీ చేస్తుంది. డిసెంబరు– జనవరి నెలల్లో ఈ ఇన్సూరెన్స్ అవసరం అధికంగా ఉంటుందని పలు నివేదికలు చెబుతున్నాయి. అంతే కాదు కొన్ని దేశాలకు వెళ్లాలంటే ప్రయాణ బీమా తప్పనిసరి కూడా. మరి అలాంటి ముఖ్యమైన ట్రావెల్ ఇన్సూరెన్స్ మర్చిపోవద్దు. మన దేశం నుంచి ప్రతి ఏటా వేలాదిమంది స్టూడెంట్స్, పర్యటకులు, వ్యాపారవేత్తలు విదేశాలకు వెళ్తుంటారు. వారి అవసరాలకు తగ్గట్టుగా ట్రావెల్ ఇన్సూరెన్స్ పాలసీలు అందుబాటులో ఉంటాయి. ఆరోగ్య అత్యవసర పరిస్థితి ఎప్పుడైనా రావచ్చు. అందుకు రక్షణ కల్పించే పాలసీ తీసుకోవాలి. అన్ని రకాల చికిత్సలకూ ఇది వర్తించాలి. సాధారణంగా ప్రయాణ బీమా తక్కువ ప్రీమియానికే లభిస్తాయి. ఒకేసారి కుటుంబం మొత్తానికి తీసుకోవచ్చు. ఒకే పాలసీతో ఎన్నో ప్రయాణాలకు ఉపయోగపడే విధంగానూ ఉంటాయి. ఇలాంటి పాలసీలు ముఖ్యంగా వ్యాపారవేత్తలకు సరిపోతాయని చెప్పవచ్చు. ఒకటికి మించి దేశాలకు ప్రయాణించే వారు ఆయా దేశాలన్నింటిలోనూ వర్తించేలా ఒకే పాలసీని తీసుకోవచ్చు.
ఆర్థిక భద్రత.. ప్రయాణాల్లో చాలామందికి ఎదురయ్యే అనుభవం.. సరైన సమయానికి సామగ్రి అందకపోవడం.

ఇలాంటి సమయాల్లో ప్రయాణ బీమా వారికి నష్ట పరిహారం అందిస్తుంది. పర్యటకులూ తమ సామగ్రి అందకపోతే.. బీమా కంపెనీ ఇచ్చే పరిహారంతో కొత్త వాటిని కొనుగోలు చేయొచ్చు. విదేశీ ప్రయాణాలే కాకుండా, దేశీయంగా పర్యటించేటప్పు డూ ఈ బీమా పాలసీని కొనుగోలు చేయొచ్చు. ఆన్‌లైన్ ప్లాట్‌ఫాంల ద్వారా ఇన్సూరెన్స్ పాలసీలను సులభంగా కొనుగోలు చేయొచ్చు. ఇన్సూరెన్స్ కంపెనీ అధికారిక వెబ్‌సైట్‌లోకి వెళ్లి మీకు కావాల్సిన విధంగా పాలసీని ఎంపిక చేసుకోవచ్చు. ప్రయాణ వ్యవధి, ఎంత మొత్తానికి బీమా కావాలి, ప్రయాణం రద్దు, ఆరోగ్య అవసరాల్లాంటివన్నీ పాలసీలో ఉండేలా చూసుకోవాలి. ఇన్సూరెన్స్ కంపెనీలు ఆయా దేశాల్లోని కొన్ని ఆసుపత్రులతో ఒప్పందం చేసుకొని ఉంటాయి. ఆ జాబితాను ఒకసారి చెక్ చేయాలి. ప్రయాణ బీమా తీసుకునేటప్పుడు మీ పర్యటన రోజులన్నింటికీ వర్తించేలా చూసుకోవాలి. ప్రయాణం ప్రారంభమై ఇంటికి తిరిగి వచ్చేదాకా పాలసీ కొనసాగేలా ఉండాలి. మినహాయి ంపులు, పరిమితులు ముందే తెలుసుకోవాలి. ముందస్తు వ్యాధుల చికిత్సకు వర్తిస్తుందా లేదా చూసుకోండి. కొన్ని ప్రాంతాలకు వెళ్లినప్పుడు ప్రత్యేక అవసరాలు ఉండొచ్చు. వాటికీ పాలసీ వర్తించేలా చూసుకోవాలి. ఏ క్షణమైనా మీకు సేవలను అందించేలా సహాయ కేంద్రాలు పనిచేస్తాయా? మీరు వెళ్లే ప్రాంతాల్లో ఎన్ని ఆసుపత్రులతో ఒప్పందాలున్నాయి అనే విషయాన్ని ముందే తెలుసుకోవడం మంచిది.

సీతాఫలం తింటే గుండెకి మంచిదా..

శరీరంలో ఐరన్ లోపం ఉన్నవారికి మేలు చేసే పండ్లలో సీతాఫలం కూడా ఒకటి. ఈ పండులో ఐరన్ కంటెంట్ ఎక్కువగా ఉంటుంది. దీంతో పాటు విటమిన్ సి, ఐరన్ పుష్కలంగా ఉంటుంది. అంతేకాకుండా ఈ పండు తింటే చాలా సమస్యలు దూరమవుతాయి.

సీతాఫలంలో పోషకాలు.. సీతాఫలంలో ఎన్నో విటమిన్స్, ఖనిజాలు ఉన్నాయి. ఇందులో విటమిన్ సి, విటమిన్ ఎ, విటమిన్ బి కాంప్లెక్స్, విటమిన్ కె, కాల్షియం, మెగ్నీషియం, పొటాషియం, జింక్‌లు పుష్కలంగా ఉన్నాయి. విటమిన్ సి ఇమ్యూనిటీని బలంగా చేస్తుంది. యాంటీ ఆక్సిడెంట్‌గా పనిచేస్తుంది. విటమిన్ ఎ కళ్ళు, ఎముకలు, ఇమ్యూనిటీకి మంచిది.

గుండెకి.. సీతాఫలంలో పీచు పదార్థం ఎక్కువగా ఉంటుంది. ఇందులో విటమిన్స్, యాంటీ ఆక్సిడెంట్స్, మినరల్స్ వంటి పోషకాలు పుష్కలంగా ఉంటాయి. ఇవి గుండె జబ్బులు రాకుండా కాపాడతాయి. రోజూ సీతాఫలం తింటే ధమనులు క్లీన్ అవుతాయి. గుండె జబ్బుల ప్రమాదం దూరమవుతుంది.

ఐరన్ కంటెంట్.. సీతాఫలంలో ఐరన్ కంటెంట్ ఇతర పండ్ల కంటే ఎక్కువగా ఉంటుంది. 100 గ్రాముల సీతాఫలంలో 6.7 మిల్లీగ్రాములు ఉంటుంది. ఇది రోజువారీ అవసరమైన ఐరన్‌లో 36 శాతం ఉంటుంది. రోజూ సీతాఫలాన్ని తింటే శరీరంలో ఐరన్ లోపం తగ్గుతుంది. దీంతో రక్తహీనత వంటి సమస్యలు దూరమవుతాయి. అందుకే, ఐరన్ లోపంతో బాధపడేవారు ఈ పండు తినాలి.

క్యాన్సర్..క్యాన్సర్ సమస్యని దూరం చేసేందుకు హెల్దీ ఫుడ్స్ తీసుకోవాలి. అందులో భాగంగా యాంటీ ఆక్సిడెంట్స్, ఫైటో కెమికల్స్ ఫ్రీ రాడికల్స్ వల్ల సెల్ డ్యామేజ్‌ని తగ్గిస్తాయి. ఇది క్యాన్సర్ అభివృద్ధిని నిరోధించడంలో సాయపడుతుంది. సీతాఫలం తింటే క్యాన్సర్ ఉన్నవారికి చాలా మంచిది. సీతాఫలంలో విటమిన్ ఎ, విటమిన్ బి6, విటమిన్ సి, జింక్, రాగి వంటి పోషకాలు ఉంటాయి. ఇవి చర్మ సమస్యలు, మొటిమలు, అలర్జీలు, ఇతర చర్మ సమస్యల్ని దూరం చేస్తాయి.

జపనీస్ బనానా డైట్..

జపనీస్ బనానా డైట్.. ఇలా చేస్తే ఈజీగా బరువు తగ్గుతారట.. బరువు తగ్గడానికి చాలా మంది ట్రై చేస్తుంటారు. అందులో ఎన్నో డైట్స్ ఉన్నాయి. హెర్బల్ జ్యూస్‌లు, హెర్బల్ టీలు, సలాడ్స్ తినడం, ఫుడ్‌ని స్కిప్ చేయడం వంటివి చేస్తారు. వీటితో పాటు అరటిపండ్లు తింటే కూడా బరువు పెరుగుతారని అంటారు. కానీ, వీటిని ఎలా తింటే బరువు తగ్గుతారో ఇప్పుడు తెలుసుకుందాం.

ఉదయాన్నే అరటిపండ్లు.. జపాన్‌లో ఉదయాన్నే నీటిని తాగాలి. రూమ్ టెంపరేచర్‌లో ఉన్న నీరు. తర్వాత అరటిపండ్లతో అక్కడివారు వారి రోజుని ప్రారంభిస్తారు. ఉదయాన్నే వారి కడుపు నిండా ఈ పండుని తింటారు. 2, 3 అరటి పండ్లు తిన్నాక చాలా మందికి కడుపు నిండుగా ఉంటుంది.దీంతో రోజుకి సరిపడా పోషకాహారం అందినట్లుగా అవుతుంది. కడుపు నిండుగా ఉంటుంది. దీంతో ఎక్కువగా తినరు. కాబట్టి, బరువు తగ్గుతారు. వీటితో పాటు మరికొన్ని కూడా ఫాలో అవ్వాలి. 8 తర్వాత.. ఇక రాత్రి 8 తర్వాత ఎలాంటి ఫుడ్ తీసుకోవద్దు. ముఖ్యంగా స్వీట్స్ అస్సలు తినొద్దు. వీటితో పాటు పాలు, పాల ఉత్పత్తులు, ఆల్కహాల్, కెఫిన్‌కి దూరంగా ఉండాలి. రాత్రుళ్ళు తక్కువగా తింటే హాయిగా నిద్రపడుతుంది. దీంతో బాడీకి రెస్ట్ అందుతుంది. దీంతో పాటు నీరు కూడా ఎక్కువగా తీసుకోవాలి.

ఎలా పనిచేస్తుంది.. బరువు తగ్గడంలో ఉదయాన్నే అరటిపండు తిని, రాత్రుళ్ళు స్నాక్స్ తినకపోవడం అనేది మంచి ప్రభావాన్ని తీసుకొస్తుంది. అరటిపండులో ఫైబర్‌తో పాటు మంచి పోషకాలు ఉంటాయి. ఇవి హెల్దీగా ఉదయాన్నే బూస్ట్‌ని అందిస్తాయి. ఎక్కువసేపు కడుపు నిండుగా ఉండేలా చేస్తాయి. బరువు తగ్గడానికి హెల్ప్ చేస్తుంది.

నిపుణుల ప్రకారం.. అయితే, ఉదయాన్నే అరటిపండు తినడం అందరికీ ఒకేలా ఉండదు. వ్యక్తి నుంచి వ్యక్తికి మారుతుంటాయి. అరటిపండ్లు పోషకాలతో నిండి ఉన్నప్పటికీ బ్రేక్‌ఫాస్ట్ బదులు తింటే పూర్తిగా పోషకాహారం అందినట్లు కాదు. ఇందుకోసం ఎక్కువ రకాల పండ్లు, కూరగాయలు, లీన్ ప్రోటీన్, హోల్ గ్రెయిన్స్ తినాలి. దీని వల్ల బరువు తగ్గుతారు. ఈ డైట్‌లో వర్కౌట్ చేయకపోయినా పర్లేదు. లేదు మీరు వాకింగ్, జాగింగ్ చేసినా బానే ఉంటుంది. హ్యాపీగా ఈ డైట్‌లో తింటూనే బరువు తగ్గండి.

అన్‌వాంటెడ్ హెయిర్ దూరమవుతుంది

చాలా మందికి ఫేస్‌పై అన్ వాంటెడ్ హెయిర్ ఉంటుంది. ఇది చూడ్డానికి ఇబ్బందిగా ఉంటుంది. ఈ సమస్యని దూరం చేయాలంటే కొన్ని ఇంటి చిట్కాలు హెల్ప్ చేస్తాయి. అవేంటో చూద్దాం. మగవారికి గడ్డం పెరగడం కామన్. అది వారికి అందంగా ఉంటుంది. కానీ, కొంతమంది ఆడవారికి హార్మోన్స్ ప్రాబ్లమ్ వల్ల చాలా మందికి అవాంఛిత

రోమాలు వస్తాయి. గడ్డం దగ్గర పెదవుల పైన ఇలా వస్తుంటుంది. దీని వల్ల వారికి ఇబ్బందిగా ఉంటుంది. ఆ సమస్యని దూరం చేసేందుకు ప్రతిసారి పార్లర్స్ వెళ్తుంటారు. కానీ, కొన్ని టిప్స్ ఫాలో అవ్వొచ్చు. అవేంటో తెలుసుకోండి.

చిన్నారులలో నమ్మకం మరియు భద్రతా భావం కలిగించడం ఎలా..!

కారణాలు.. చాలా మందికి హార్మోన్ల ఇన్ బ్యాలెన్స్, జన్యుశాస్త్రం కారణంగా అవాంఛిత రోమాలు వస్తుంటాయి. వీటిని దూరం చేసేందుకు ఇంటి చిట్కాలు కూడా ఉన్నాయి.

బొప్పాయి మాస్క్.. బొప్పాయి, పసుపు మాస్క్ కూడా జుట్టు కుదుళ్ళని బలహీనపరుస్తుంది. కాబట్టి, దీనిని కూడా వాడొచ్చు. పండిన బొప్పాయి పండుని పేస్టులా చేయండి. ఇందులో పసుపుతో కలపి మాస్క్‌లా చేయండి. దీనిని ఫేస్‌పై అప్లై చేసి 15 నుంచి 20 నిమిషాల పాటు అలానే ఉంచి క్లీన్ చేయండి. షుగర్, లెమన్ స్క్రబ్.. చక్కెర, నిమ్మరసంతో తయారు చేసిన స్క్రబ్ కూడా చర్మాన్ని ఎక్స్‌ఫోలియేట్ చేస్తుంది. ముఖంపై వెంట్రు కల్ని దూరం చేస్తుంది. ఈ ప్యాక్ కోసం చక్కెర, నిమ్మరసాన్ని బాగా మిక్స్ చేయండి. దీనిని ముఖంపై స్క్రబ్ చేయండి. కాసేపటి తర్వాత గోరువెచ్చని నీటితో క్లీన్ చేయండి.

ఎగ్ మాస్క్.. చర్మాన్ని బిగుతుగా మార్చే గుణాలు గుడ్డులో ఉన్నాయి. గుడ్డులోని తెల్లసొనలో కొద్దిగా చక్కెర పిండి, మొక్కజొన్న పిండి వేసి మాస్క్‌లా వేయండి. ముఖానికి అప్లై చేసి ఆరిన తర్వాత పీల్ మాస్క్‌లా తీసేయండి. దీని వల్ల ఫేషియల్ హెయిర్ దూరమై చర్మం ఎక్స్‌ఫోలియేట్ అవుతుంది. అన్ వాంటెడ్ హెయిర్‌ని రిమూవ్ చేయడంలో ఈ రెండు కూడా చాలా బాగా పనిచేస్తాయి. పసుపులో యాంటీ ఇన్‌ఫ్లమేటరీ గుణాలు ఉన్నాయి. పాలు ఎక్స్‌ఫోలియేట్‌గా పనిచేస్తాయి. ఈ రెండింటిని కలిపి సమస్య ఉన్న దగ్గర అప్లై చేసి 15 నుంచి 20 నిమిషాల పాటు అలానే ఉంచి గోరువెచ్చని నీటితో క్లీన్ చేసుకోండి. ఓట్స్, అరటిపండు.. ఓట్స్‌లో అరటిపండు కలపాలి. దీనిని స్క్రబ్‌లా చేయొచ్చు. ముందుగా ఈ రెండింటిని బాగా కలపి ముకానికి అప్లై చేసి 15 నిమిషాల తర్వాత గోరువెచ్చని నీటితో క్లీన్ చేయండి. నిపుణులు, అధ్యయనాల ప్రకారం ఈ వివరాలను అందించాం. అందం, ఆరోగ్యానికి సంబంధించిన ఏ చిన్న సమస్య ఉన్నా వైద్యులను సంప్రదించడమే ఉత్తమ మార్గం.

ఈ ప్యాక్, ఆయిల్ అప్లై చేస్తే జుట్టు రాలడం తగ్గుతుంది..

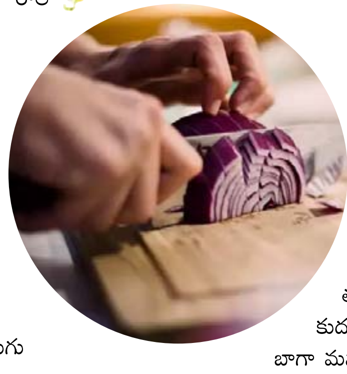

పొడవైన, నల్లని వెంట్రుకలు అంటే అందరికీ ఇష్టమే. కానీ, నేటి కాలంలో చాలా కారణాల వల్ల జుట్టు రాలుతుంది. చిన్న వయసులోనే జుట్టు తెల్లబడడం, రాలిపోవడం వంటి సమస్యలు వస్తున్నాయి. మగవారిలో, ఆడవారిలోనూ ఈ సమస్య కామన్‌గా మారింది. ఈ సమస్యని తగ్గించేందుకు నూనెలు, షాంపూలు మారుస్తుంటారు. అలా కాకుండా కొన్ని ఇంటి చిట్కాలు వాడొచ్చు. అవేంటో తెలుసుకోండి.

ఉల్లిపాయ.. ఉల్లిపాయలో ఎన్నో గొప్ప గుణాలు ఉన్నాయి. అవన్నీ కూడా ఆరోగ్యానికి చాలా మంచిది. కేవలం ఆరోగ్యానికే కాదు.. అందానికి కూడా ఉల్లిపాయ హెల్ప్ చేస్తుంది. జుట్టు

రాలే

సమస్యకి ఉల్లి చెక్ పెడుతుంది. అందుకోసం ఏం చేయాలో తెలుసుకోండి. తయారీ విధానం.. ముందుగా మీడియం సైజ్‌లో ఉన్న రెండు ఉల్లిపాయ తొక్క తీసి నాలుగు ముక్కలుగా చేయాలి. వీటిని మిక్సీజార్‌లో వేయాలి. అరగ్లాసు నీరు పోసి పేస్టులా చేయాలి.దీనిని తలకి, స్కాల్ప్, జుట్టు కుదుళ్ళకి అప్లై చేయాలి. వేళ్ళతో బాగా మసాజ్ చేయాలి. అరగంట పాటు ఆరనివ్వాలి. తర్వాత కెమికల్స్ లేని సాంపూతో జుట్టుని క్లీన్ చేయండి.

కరివేపాకు.. కరివేపాకులో ఎక్కువగా ప్రోటీన్, బీటా కెరోటిన్స్ ఉంటాయి. ఇవి జుట్టు రాలడాన్ని తగ్గించడంలో కీ రోల్ పోషిస్తాయి. కాబట్టి, వీటిని హెయిర్ ప్యాక్స్, ఆయిల్‌లా ప్రిపేర్ చేసి వాడితే జుట్టు రాలడం తగ్గుతుంది. ఏం చేయాలంటే.. ముందుగా చిన్న పాన్ తీసుకుని మూడు, నాలుగు టేబుల్ స్పూన్ల కొబ్బరినూనెని వేడి చేయండి. ఆ తర్వాత నూనెలో కరివేపాకు వేసి మరిగించండి. తర్వాత గ్యాస్ స్టౌ ఆఫ్ చేయాలి. తర్వాత నూనెని చల్లారనివ్వండి. ఈ నూనెని వడకట్టి తర్వాత జుట్టుకి అప్లై చేయాలి. రెండు చేతులతో మసాజ్ చేయాలి. తర్వాత గంట పాటు అలానే ఉండి మైల్డ్ షాంపూతో తలస్నానం చేయండి.

ఉసిరి.. మనందరికీ తెలిసినట్లుగా ఉసిరిలో విటమిన్ సి పుష్కలంగా ఉంటుంది. ఇది స్కాల్ప్ రక్త ప్రసరణ పెంచుతుంది. జుట్టు సమస్యల్ని దూరం చేస్తుంది. ఆయిల్ మసాజ్.. తలస్నానాకి ముందు తలకి కొబ్బరినూనె రాయండి. బాగా జుట్టుని మసాజ్ చేయండి. దీని వల్ల రక్త ప్రసరణ అందుతుంది. దీని కారణంగా వెంట్రుకలకి పోషణ అందుతుంది. దీంతో జుట్టు పెరుగుతుంది. రాలడం తగ్గుతుంది.

అచ్చు రెస్టారెంట్ దానిలా ఉంటుంది..!

ఈ టిప్స్ ఫాలో అయితే.. మీ కూరల్లో గ్రేవీ చిక్కగా వస్తుంది, అచ్చు రెస్టారెంట్ దానిలా ఉంటుంది..!

రెస్టారెంట్ కర్రీస్.. థిక్ గ్రేవీతో, మంచి కలర్‌తో చూడగానే తినేయాలని అనిపిస్తాయి. ఇంట్లో వండినప్పుడు ఎంత ట్రై చేసినా అలారావు. కొన్నిసార్లైతే.. చిక్కటి గ్రేవీ కోసం ట్రై చేస్తే.. పలుచగా, జారుడుగా వస్తుంటుంది. మన కష్టం అంతా వృథా అయిపోతుంది. కూర వండేప్పుడు కొన్ని టిప్స్ ఫాలో అయితే.. గ్రేవీ చిక్కగా, టేస్టీగా వస్తుంది.

జీడి పప్పుతో.. పనీర్ గ్రేవీ, కాజూ మసాలా, ఆలూ మసాలా, చికెన్ మసాలా, పన్నీర్ మటర్ మసాల వంటి రిచ్ గ్రేవీ కూరలు వేండేప్పుడు జీడిపప్పు పేస్ట్‌ని ఉపయోగించండి. దీనిలో కొన్ని జీడిపప్పుల్ని వేయించుకొని మెత్తటి పేస్ట్‌లా చేసుకొని కూర ఉండికేప్పుడు తిప్పుతూ మిక్స్ చేసేయండి. ఇది కర్రీ టేస్ట్ కూడా పెంచుతుంది, ఆరోగ్యానికి కూడా మంచిది. జీడిపప్పుకు బదులుగా.. బాదం, గుమ్మడి, నువ్వులు, పల్లీలు కూడా వాడుకోవచ్చు.

పెరుగుతో.. కొన్ని రకాల మసాల కూరల్లో.. పెరుగు, ఫ్రెష్ క్రీమ్‌లను వాడి చిక్కటి గ్రేవీ తీసుకురా వచ్చు. ఒక బౌల్‌లో చిక్కటి పెరుగు తీసుకుని బాగా కలపాలి. ఈ మిశ్రమాన్ని కూరలో వేసి కలపాలి. కలిపే ముందు గ్యాస్ సిమ్‌లో పెట్టుకుంటే.. పెరుగు తరకలుగా రాకుండా ఉంటుంది. దీనిలో కొద్దిగా మసాలా, కారం వేస్తే గ్రేవి చిక్కగా రుచికరంగా వస్తుంది. పెరుగు కర్రీకి మంచి మైల్డ్ టేస్ట్ తీసుకొస్తుంది.

శనగపిండి కలపొచ్చు.. కూర గ్రేవి చిక్కగా మారడానికి.. రెండు టేబుల్‌స్పూన్ల వేయించిన శెనగపిండిని ఒక గిన్నెలో తీసుకొని నీళ్లు పోస్తూ, ఉండలు కట్టకుండా మరీ చిక్కగా కాకుండా, మరీ జారుడుగా కాకుండా కలుపుకోవాలి. ఆపై దీన్ని ఉడుకుతున్న కూరలో వేసి బాగా కలపాలి. శనగపిండి కూర టేస్ట్‌ను కూడా పెంచు తుంది. శనగ పిండి ఆరోగ్యానికీ ఎంతో మేలు చేస్తుంది. టమాటాతో.. ఒక ప్యాన్‌లో కొద్దిగా నూనె వేసి కొన్ని ఉల్లిపాయ ముక్కలు, వెల్లుల్లి రెబ్బల్ని దోరగా వేయించాలి. ఆపై ఒక బౌల్ టొమాటో ముక్కల్ని వేసి.. ఓసారి కలిపి మూత పెట్టి మగ్గనివ్వాలి. బాగా మగ్గిన తర్వాత వీటిని పూర్తిగా చల్లారనిచ్చి మిక్సీ పట్టుకుంటే.. రుచికరమైన టొమాటో ప్యూరీ సిద్ధం. ఇలా తయారుచేసిన ప్యూరీని ఏ కర్రీలోనైనా నేరుగా వాడేయచ్చు. ఇది కూరకు రిచ్ లుక్, గ్రేవీని కూడా తీసుకొస్తుంది.

పిల్లలకి రాత్రిపూట జ్వరం రాకుండా ఉండేందుకు..

పిల్లలకి రాత్రిపూట జ్వరం రాకుండా ఉండేందుకు ఏం చేయాలంటే.. వాతావరణంలో మార్పులు రావడం వల్ల చాలా ఆరోగ్య సమస్యలు వస్తాయి. ఈ టైమ్‌లో పెద్దలకే కాదు పిల్లలకి కూడా సమస్యలు వస్తాయి. అందులో భాగంగా పిల్లలు జలుబు, జ్వరం వస్తుంటుంది. ముఖ్యంగా రాత్రుళ్ళు జ్వరం ఎక్కువగా వస్తుంది. దీనికి గల కారణాలు ఏంటో తెలుసుకుందాం.

కారణాలు.. సాధారణంగా పిల్లలకి రాత్రి పూట జ్వరం రావడానికి ఇన్ఫెక్షన్ కారణమవ్వొచ్చు. న్యుమోనియా, యూరినరీ ట్రాక్ట్ ఇన్ఫెక్షన్ కారణంగా కూడా పిల్లలకి రాత్రి జ్వరం వస్తుంది. అదనంగా శ్వాసకోశ ఇన్ఫెక్షన్ కారణంగా పిల్లలకి జ్వరం వస్తుంది. నిపుణుల ప్రకారం, కొంతమంది పిల్లలకి రాత్రి జ్వరం వస్తే మరికొంతమందికి మధ్యాహ్నం రాత్రి కూడా ఫీవర్ ఉంటుంది. పిల్లలకి 2 నుండి 3 రోజుల పాటు ఎక్కువ జ్వరం ఉంటుంది. కొంతమంది పిల్లలకి రాత్రి, మధ్యాహ్నం జ్వరం వస్తుంది. ఈ సమయంలో ముక్కు కారటం, గొంతు నొప్పి, ఎరుపు, అసౌకర్యం, చిరాకు ఉంటుంది.

జీర్ణ సమస్యలు.. జీర్ణ కోశ ఇన్ఫెక్షన్ కారణంగా కూడా జ్వరమొస్తుంది. అతిసారం వంటి సమస్యలు ఉంటే రాత్రి పూట జ్వరం వస్తుంది.

చెవి ఇన్ఫెక్షన్స్.. చెవి ఇన్ఫెక్షన్ కారణంగా పిల్లలకి జ్వరం వస్తుంది. ఇన్ఫెక్షన్స్ పెరిగేకొద్దీ ఇమ్యూనిటీ తగ్గిపోతుంది. ఇది పిల్లల్లో జ్వరానికి కారణమవుతుంది. అందుకే రాత్రిపూట జ్వరం వస్తుంది.

దంతాలు.. పిల్లలకి పళ్ళు వచ్చేటప్పుడు కూడా జ్వరమొస్తుంది. ఈ కాలంలో పిల్లల నిద్ర సమయం మారుతుంది. దీని కారణంగా రాత్రిపూట జ్వరం ఎక్కువగా నిద్ర వస్తుంది. ఇబ్బందిగా కూడా ఉంటుంది.పిల్లలకి 2 నుండి 3 రోజుల పాటు ఎక్కువ జ్వరం ఉంటుంది. కొంతమంది పిల్లలకి రాత్రి, మధ్యాహ్నం జ్వరం వస్తుంది. ఈ సమయంలో ముక్కు కారటం, గొంతు నొప్పి, ఎరుపు, అసౌకర్యం, చిరాకు ఉంటుంది.

ఎలా తగ్గించాలి.. పిల్లలని శుభ్రంగా ఉంచండి. వారికి కూడా క్లీన్‌గా ఉండడం నేర్పించండి. బయటి నుండి వచ్చాక చేతులు, కాళ్ళు కడగడం, భోజనం చేసే ముందు సబ్బుతో చేతుల కడుక్కోవడం ముఖ్యం. పిల్లల వయసు ప్రకారం క్రమం తప్పకుండా టీకాలు వేయండి. దీనికోసం డాక్టర్‌ని కనుక్కోవచ్చు. దగ్గు, జలుబు, జ్వరం, మరేదైనా ఇన్ఫెక్షన్ ఉన్న పిల్లల దగ్గర్నుంచి దూరంగా ఉంచండి. పిల్లల గదిని ప్రశాంతంగా ఉంచండి. హ్యాపీగా నిద్రపోనివ్వండి. పిల్లల ఆహారంలో అవసరమైన మార్పులు చేయండి. పౌష్టికాహారాన్ని ఇవ్వండి. దీని వల్ల ఇన్ఫెక్షన్స్ దూరమవుతాయి. జ్వరం ఎక్కువ రోజులు వస్తే రెగ్యులర్‌గా చెక్ చేయండి.

ఉత్తేజిత దినపత్రిక

ఫ్లాపుల్లో అండగా నిలబడిన స్నేహితుడు

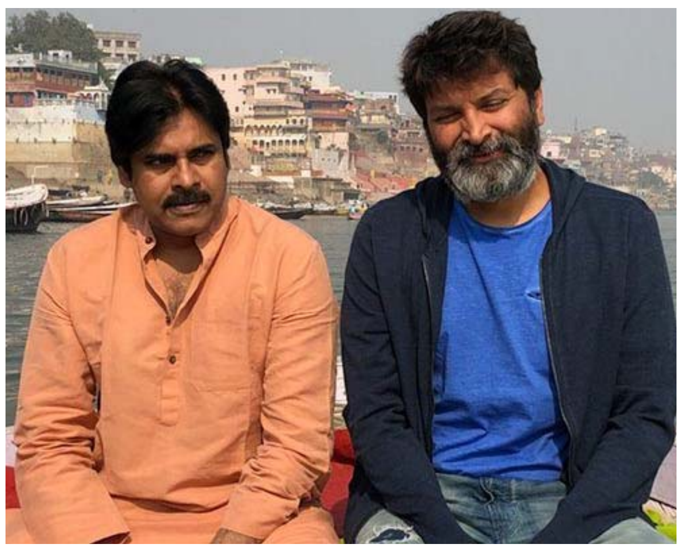

"కెరీర్ ఆరంభంలో వరుస విజయాలొచ్చాయి. కానీ ఒక తప్పు వల్ల ఓ ఫ్లాప్ వచ్చింది. ఆ వెంటనే సినిమాలపై గ్రిప్ కోల్పోయాను. అప్పట్లో త్రివిక్రమ్ శ్రీనివాస్ అండగా నిలిచాడు. అప్పటివరకు ఆయనెవరూ కూడా నాకు తెలీదు. సక్సెస్‌లో చాలామంది చేరుతారు. కానీ ఫెయి ల్యూర్‌లో తోడుగా నిలిచిన నా ఆత్మబంధువు త్రివిక్రమ్," అని భావోద్వేగంగా ప్రసంగించారు పవన్ కళ్యాణ్. "పెద్ద డైరెక్టర్లు లేని కారణంగా ఎక్కువగా రీమేక్‌లే చేశా. నన్ను నమ్మిన వారిని కాపాడుకోవాలంటే డబ్బు అవసరం. అందుకే ఆ నిర్ణయం తీసుకున్నా," అని తెలిపారు.

కష్టాల్లో ఉన్నప్పుడు ఆదుకునేవాడే అసలైన స్నేహితుడు.. త్రివిక్రమ్ తనకు దేవుడిచ్చిన ఫ్రెండ్ అని అన్నారు పవర్‌స్టార్ పవన్ కళ్యాణ్. హైదరాబాద్‌లో నిర్వహించిన 'హరిహర వీరమల్లు' ప్రీ రిలీజ్ ఈవెంట్‌లో తన సినీ కెరీర్ గురించి, పడిన కష్టాల గురించి చెబుతూ పవన్ ఎమోషనల్ అయ్యారు. 'కెరీర్ మొదట్లోనే వరుసగా హిట్లు కొట్టాను. ఆ సమయంలో నేను ఓ తప్పు చేయడం వల్ల ఫ్లాప్ వచ్చింది. దీంతో సినిమాలపై గ్రిప్ కోల్పోయా. ఎలాంటి స్క్రిప్ట్ ఎంచుకోవాలో అర్థం కాలేదు. అప్పుడు నాకు అండగా నిలబడ్డాడు త్రివిక్రమ్ శ్రీనివాస్ . అప్పటివరకు తానెవరో కూడా నాకు తెలీదు. కానీ నా కోసం అండగా నిలబడి 'జల్సా' తీశాడు. దీంతో నేను మళ్లీ పుంజుకోగలిగాను. సక్సెస్‌లో ఉన్నప్పుడు ఎవరైనా వెతుక్కుంటూ వస్తారు. కానీ అపజయాల్లో నన్ను వెతుక్కుంటూ వచ్చిన నా మిత్రుడు, ఆత్మబంధువు త్రివిక్రమ్ శ్రీనివాస్. నాకు పెద్ద డైరెక్టర్లు లేరు. అందుకే నేను ఎక్కువగా రీమేక్ సినిమాలు చేస్తున్నాను. కొత్త సినిమాలు చేసి ఒకవేళ ఫ్లాప్ అయితే నన్ను నమ్ముకున్న వారి పరిస్థితి ఏంటి అని ఆలోచిస్తా. నా పార్టీని నడపాలి. కుటుంబాన్ని పోషించాలి. నిర్మాతలను కాపాడుకోవాలి. ఇన్నీ చేయాలంటే దానికి డబ్బులు కావాలి. రీమేక్‌లు చేస్తే ఎంతో కొంత డబ్బులు కచ్చితంగా వస్తాయని వాటిని చేశా' అని భావోద్వేగంగా ప్రసంగించారు పవన్ కళ్యాణ్. 'సినీ ఇండస్ట్రీకి వచ్చి సుమారు 30 ఏళ్లు అయిపోయింది. నాకు వయసు పెరిగిందేమో గానీ గుండెల్లో చేవ మాత్రం అలాగే ఉంది. 'గబ్బర్‌సింగ్' టైమ్ అన్నా ఒక్క హిట్టు ఇవ్వమని ఓ ఫ్యాన్ రిక్వెస్ట్ చేశాడు. అప్పుడు హరీశ్ శంకర్ వల్ల ఆ కోరిక తీరింది. 'హరిహర వీరమల్లు' కూడా చాలా క్లిష్టమైన టైమ్‌లో చేశాను. 'జానీ' ఫెయిల్ అయినప్పుడు కూడా ఫ్యాన్స్ నన్ను వదిలిపెట్ట లేదు. నేనెప్పుడూ బంధాలకే విలువ ఇస్తాను. కానీ ఇప్పుడు అన్ని బంధాలు ఆర్థికంగానే ముడిపడి ఉన్నాయి. నాకు ప్రధానితో కూడా చనువు ఉంది. అలాగని డబ్బులు రావు కదా. రికార్డులు కొట్టాలని నేను సినిమాల్లోకి రాలేదు. అసలు నటన నా లక్ష్యమే కాదు. సాధారణ వ్యక్తిగా జీవించాలన్నది నా కోరిక. కానీ అలా జరగలేదు. దీనికి నా అభిమానులే కార ణం. నా గుండె ల్లో అభిమానులు తప్ప ఎవరూ లేరు.' అన్నారు పవన్ కళ్యాణ్

ఓటీటీలోకి వచ్చేస్తోన్న 'కన్నప్ప'

'కన్నప్ప' ప్రమోషన్లలో ఓటీటీ డీల్‌ను రిజెక్ట్ చేశానని ప్రకటించిన మంచు విష్ణు.. ఇప్పుడు యూటర్న్ తీసుకున్నట్టు కనిపిస్తోంది. జూన్ 27న థియేటర్లలో విడుదలైన ఈ చిత్రం.. జూలై 25న అంటే నెల రోజులు కూడా పూర్తవకముందే అమెజాన్ ప్రైమ్‌లో స్ట్రీమింగ్‌కు సిద్ధమవుతోంది. ప్రారంభంలో 10 వారాల తర్వాతే ఓటీటీలో విడుద ల చేస్తామన్న విష్ణు నిర్ణయాన్ని అప్పట్లో అంతా ప్రశంసిం చారు. కానీ థియేటర్లలో చిత్రం ఆడకపోవడంతో మనసు మార్చుకున్న ట్టు అర్థమవుతోంది. ఈవిషయంపై మేకర్స్ నుంచి ఇంకా అధికారిక ప్రకటన రాలేదు.

మంచు విష్ణు ఎంతో ప్రతిష్ఠాత్మకంగా నిర్మించి నటించిన ' కన్నప్ప ' చిత్రం బాక్సాఫీస్ దగ్గర నిరాశ పరిచిన సంగతి తెలిసిందే. పాన్ ఇండియా స్టార్ ప్రభాస్, మోహన్‌బాబు, శరత్ కుమార్, మోహన్‌లాల్, అక్షయ్ కుమార్, కాజల్ అగర్వాల్, మధుబాల తదితర స్టార్లు నటించడంతో ఈ చిత్రంపై భారీ అంచనాలే ఉన్నాయి. అందుకు తగినట్లుగానే తొలిరోజు కాస్త మంచి కలెక్షన్లే రాబట్టిన ఈ చిత్రం రెండో రోజు నుంచే చతికిలపడిపోయింది. దీనికంటే వారం రోజుల ముందు రిలీజైన 'కుబేర' కంటే తక్కువగా డే కలెక్షన్లలో ఢీలా పడిపోయింది. ఈ సినిమాని లేపాలని విష్ణు, మోహన్‌బాబు ఎంత ప్రయత్నించినా సాధ్యం కాలేదు. చివరికి సాధువుల కోసం ప్రత్యేక షో వేయించి వాళ్లు చెప్పిన టాక్‌ని ప్రచారం చేసుకున్నా ఈ చిత్రాన్ని ప్రేక్షకులు పట్టించుకోలేదు. సుమారు రూ.200 కోట్లతో తెరకెక్కించిన ఈ చిత్రం కనీసం రూ.50 కోట్లు కూడా రాబట్టలేకపోయింది.

ఈ చిత్ర ప్రమోషన్లలో మంచు విష్ణు మాట్లాడుతూ.. 'కన్నప్ప'కు ఓటీటీ డీల్ వస్తే తాను రిజెక్ట్ చేశానని తెలిపారు. థియేటర్లో రిలీజైన 10 వారాల తర్వాతే ఓటీటీలోకి వచ్చేలా డీల్ చేసుకుంటామన్నారు. దీంతో అప్పట్లో విష్ణు ధైర్యాన్ని పలువురు కొనియాడారు. ఓటీటీల విషయంలో విష్ణు తీసుకున్న నిర్ణయం కరెక్టని అన్నారు. తీరా థియేటర్లలో 'కన్నప్ప' తేడా కొట్టేసరికి విష్ణు కూడా మనసు మార్చుకున్నారు. జూన్ 27న రిలీజైన ఈ చిత్రం జులై 25న అమెజాన్ ప్రైమ్‌లోకి వచ్చేస్తోంది. నెల రోజులు తిరగకముందే ఈ సినిమా ఓటీటీలోకి రావడం చర్చనీయాంశమైంది. అయితే దీనిపై 'కన్నప్ప' మేకర్స్ ఇంకా అధికారికంగా ప్రకటించలేదు. 24 ఫ్రేమ్స్ ఫ్యాక్టరీ ప్రైవేట్ లిమిటెడ్ బ్యానర్‌పై మంచు మోహన్ బాబు, మంచు విష్ణు కలిసి 'కన్నప్ప' చిత్రాన్ని నిర్మించారు మహా భారతం సీరియల్ ఫేమ్ ముఖేష్ కుమార్ సింగ్ దీనికి దర్శకత్వం వహించారు. ఈ చిత్రానికి సంబంధించిన ఫస్ట్‌లుక్స్, సాంగ్స్, టీజర్, ట్రైలర్ అన్నీ ఈ చిత్రంపై అంచనాలు పెంచాయి. ముఖ్యంగా ప్రభాస్ 'రుద్ర' అనే పాత్రలో నటించడంతో దీనిపై అంచనాలు భారీగా నెలకొన్నాయి. అయితే వాటిని నిలబెట్టుకోవడంలో ఈ చిత్రం విఫలమైంది. 'తిన్నడు' కథకి అనవసర హంగులు జతచేసి కథని పక్కదారి పట్టించారని, తొలి భాగంలో మితిమీరిన రొమాన్స్ చిరాకు తెప్పించిందని, భక్తి కథని కాస్తా రక్తి కథగా మార్చేశారని నెటిజన్లు మండిపడ్డారు.

యుద్ధమే చేశా..

'హరిహర వీరమల్లు' విడుదల సందర్భంగా డైరెక్టర్ క్రిష్ భావోద్వేగంగా స్పందించారు. "వీరమల్లు నిశ్శబ్దంగా కాదు.. సంకల్పంతో వస్తోంది. ఈ ప్రయాణం పవన్ కళ్యాణ్, ఏఎం రత్నం గార్ల అండతోనే సాధ్యమైంది," అంటూ ప్రశంసల వర్షం కురిపించారు. చిత్రంలో తొలుత దర్శకుడిగా ఉన్న క్రిష్ ప్రాజెక్ట్ ఆలస్యం అవుతుండటంతో తప్పుకున్న సంగతి తెలిసిందే. పవన్ తాజా ఈవెంట్లో క్రిష్‌ను మెచ్చుకోగా, క్రిష్ కూడా హుందాగా స్పందించడం పరిశ్రమలో పాజిటివ్ మూడ్‌కు ఉదాహరణగా నిలిచింది.

పవన్ కళ్యాణ్ , నిధి అగర్వాల్ జంటగా ఏఎం రత్నం నిర్మాణంలో తెరకెక్కిన ' హరిహర వీరమల్లు ' చిత్రం విడుదలకు సిద్దమైంది. ఐదేళ్లుగా సెట్స్ మీదున్న ఈ చిత్రం అన్ని కార్యక్రమాలు పూర్తిచేసుకుని జులై 24న ప్రపంచవ్యాప్తంగా రిలీజ్ కానుంది. ఈ సందర్భంగా హైదరాబాద్‌లో సోమవారం ఉదయం ప్రెస్‌మీట్, సాయంత్రం శిల్పకళా వేదికలో ప్రీ రిలీజ్ ఈవెంట్ నిర్వహించారు. ఈ కార్యక్రమాల్లో పవన్ కళ్యాణ్ మాట్లాడుతూ.. డైరెక్టర్ క్రిష్ జాగర్లమూడిపై ప్రశంసలు కురిపించారు. 'క్రిష్ ఈ స్క్రిప్ట్ నాకు వినిపించినప్పుడే ఇది చాలా లోతైనదని అర్థమైంది. కృష్ణా తీరంలో దొరికిన కోహినూర్ వజ్రం హైదరాబాద్ సుల్తానుల దగ్గరికి ఎలా వచ్చింది.. ఆ తర్వాత దాని ప్రయాణం ఎటు కొనసాగింది అన్న నేపథ్యంలో జరిగే కథ ఇది. క్రిష్ జాగర్లమూడి మంచి కాన్సెప్ట్‌తో నా దగ్గరకు వచ్చారు. అందుకు ఆయన్ని అభినందించి తీరాలి' అంటూ పవన్ మాట్లాడారు. ప్రీ రిలీజ్ ఈవెంట్లోనూ ఆయన క్రిష్ ప్రస్తావన తీసుకొచ్చి ధన్యవాదాలు తెలిపారు.

ఈ సందర్భంగా తాజాగా క్రిష్ జాగర్లమూడి 'హరిహర వీరమల్లు' చిత్రంపై స్పందిస్తూ సుదీర్ఘ పోస్టు పెట్టారు. "వీరమల్లు' ఇప్పుడు ప్రపంచంలోకి అడుగుపెడుతోంది. నిశ్శబ్దంగా కాదు.. సంకల్పంతో. ప్రతి ఫ్రేమ్ వెనుకా చరిత్ర ప్రాధాన్యత, జ్వలించే అభిమానం ఉంది. ఈ ప్రయాణం ఆత్మతో కూడిన ఇద్దరు మహానుభావుల కారణంగానే సాధ్యమైంది. పవన్ కళ్యాణ్ గారు ఓ అసాధారణ శక్తి. సాధారణంగా కెమెరాలు పట్టలేని అగ్ని ఆయనలో ఉంది. ఆ శక్తికి మూలం ఓ సంకల్పం. ఆ అంకిత భావమే 'హరిహర వీరమల్లు'కి శరీరాన్ని, ఆత్మను ఇచ్చింది. ఈ చిత్రానికి ఊపిరి ఇచ్చింది ఆయనే. ఇక ఏ.ఎం. రత్నం గారు భారతీయ సినిమాకి కొన్ని గొప్ప అనుభవాలను అందించిన ఆర్కిటెక్ట్. భారీగా ఆలోచించడం, గందరగోళానికి గురికాకపోవడం, విశ్వాసంతో సినిమాల్నినిర్మించడం.. ఇవన్నీ ఆయనలోని సుగుణాలు. 'హరిహర వీరమల్లు' ఈరోజు ఈ స్థాయికి రావడానికి ఆయనే కారణం. ఈ సినిమాకు డైరెక్టర్‌గానే కాకుండా ఓ చరిత్ర పరిశోధకుడిగా, నమ్మలేని నిజాల్ని తవ్వితీసే సాధకుడిలా, ఓ ప్రపంచాన్ని నిర్మించాలన్న కలతో ముందగుడు వేసేవాడిగా, వినోదాన్ని, విజ్ఞానాన్ని సమకూర్చే సినిమా మీద నమ్మకం ఉన్నవాడిగా నాకొక పెద్ద యుద్ధాన్నే పరిచయం చేసింది. 'హరిహర వీరమల్లు' రిలీజ్ సందర్భంగా ఇద్దరు లెజెండ్స్ పవన్ కళ్యాణ్, ఏఎం రత్నం గార్లకి నా హృదయపూర్వక కృతజ్ఞతలు తెలియజేస్తున్నా అంటూ క్రిష్ జాగర్లమూడి పేర్కొన్నారు.

సాధారణంగా సినిమాల నుంచి డైరెక్టర్ గానీ నటీనటులు గానీ మధ్యలో తప్పుకుంటే ఎదుటివారిపై విమర్శలు చేస్తూ రచ్చకీడుస్తుంటారు. అయితే 'హరిహర వీరమల్లు' విషయంలో మాత్రం ఇలా జరగకపోవడం ఆసక్తికరంగా మారింది. ప్రాజెక్టు ఆలస్యం అవుతోందన్న కారణంగా క్రిష్ మధ్యలోనే తప్పుకుని అనుష్కతో 'ఘాటి' చిత్రాన్ని తెరకెక్కించారు. దీంతో ఆయన స్థానంలో ఏఎం రత్నం కుమారుడు జ్యోతికృష్ణ డైరెక్షన్ బాధ్యతలు చేపట్టి 'వీరమల్లు' చిత్రాన్ని పూర్తిచేశారు. పవన్ తాజాగా ఈవెంట్లో మాట్లాడుతూ క్రిష్‌పై ప్రశంసలు కురిపించగా.. ఆయన కూడా అంతే హుందాగా వ్యవహరిస్తూ పవన్ కళ్యాణ్, ఏఎం రత్నంపై ప్రశంసలు కురిపిస్తూ పోస్టు పెట్టారు.

గుర్తుపట్టలేనంతగా మారిపోయిన బోల్డ్ బ్యూటీ..

బోల్డ్ ఫ్యాషన్‌తో ఎప్పుడూ వార్తల్లో ఉండే ఉర్ఫీ జావేద్ ఇప్పుడు ఓ డిఫరెంట్ ట్రాన్స్ఫర్మేషన్‌తో వార్తల్లోకెక్కారు. గతంలో వేసుకున్న ఫేస్ ఫిల్లర్స్ తప్పుగా ఉన్నాయని గుర్తించి, వాటిని డిస్సాల్వ్ చేయించుకుంది. ఈ ప్రక్రియ బాధాకరమైనదైనా, సహజంగా మారాలనే ఆలోచనతో ఈ నిర్ణయం తీసుకుందన్నారు. మంచి డాక్టర్‌ని వెతకడం సంప్రదించడం చాలా ముఖ్యమని.. మోసపూరిత క్లినిక్స్‌కి వెళ్లొద్దని సూచించారు. ఉర్ఫీ గుర్తుపట్టలేనంతగా మారిపోయినా, తన ధైర్యం పట్ల నెటిజన్ల ప్రశంసలు అందుకుంటోంది. ఉర్ఫీకి సంబంధించిన వీడియో సోషల్ మీడియాలో వైరల్‌గా మారింది. చిత్ర విచిత్రమైన కాస్ట్యూమ్స్ ధరిస్తూ జనాల్లో ఎలాంటి జంకు లేకుండా తిరుగుతూ సెలబ్రెటీ అయిపోయింది బాలీవుడ్ బ్యూటీ ఉర్ఫీ జావేద్ . హిందీ బిగ్‌బాస్ ద్వారా ఫేమస్ అయిన ఈ మధ్యప్రదేశ్ అమ్మాయి ధరించే వెరైటీ దుస్తులకు సెపరేట్ ఫ్యాన్ బేస్ ఉంది. ఆమె వేసుకునే కాస్ట్యూమ్స్ చూస్తే అసలు ఇలాంటివి కూడా వేసుకుంటారా అనిపించకమానదు. తన గురించి ఎవరేమనుకున్నా పట్టించుకోకుండా తనకు నచ్చిందే చేస్తుంది, నచ్చినట్లు ఉంటుంది. శ్రీశ్రీ.. కాదేదీ కవితకు అనర్హం అంటే.. ఉర్ఫీ మాత్రం కాదేదీ డ్రెస్‌కు అనర్హం అంటూ తన పంథాలో సాగిపోతుంటుంది. తన అందాలతో రెచ్చిపోతూ కుర్రకారును అలరించే ఉర్ఫీ.. తాజాగా గుర్తుపట్టలేనంతగా మారిపోయింది. తన లిప్ ఫిల్లర్ రిమూవల్ సమయంలో తీసిన వీడియోను షేర్ చేయగా అందులో అందవిహీనంగా కనిపిస్తోంది. మొహమంతా ఉబ్బిపోయి గుర్తుపట్టలేని విధంగా మారిపోయింది. ఉర్ఫీ జావేద్ 9ఏళ్ల క్రితం లిప్ ఫిల్లర్స్‌ని ట్రై చేసింది. అది బెడిసికొట్టడంతో పెదాలు దారుణంగా మారిపోయింది. తాజాగా వాటిని మరో డాక్టర్ సాయంతో తీసివేయిం చుకుంది. ఇందుకు సంబంధించిన వీడియోను ఉర్ఫీ ఇన్‌స్టాలో షేర్ చేస్తూ 'ఇది ఫిల్టర్ కాదు' అంటూ క్యాప్షన్ ఇవ్వగా తెగ వైరల్ అయింది. అందులో కనిపించిన ఉర్ఫీ పూర్తిగా మారిపోయిన రూపంలో కనిపించింది. ఆమెని చూసిన వాళ్లు గుర్తుపట్టలేకపోయారు. ఇదే విషయాన్ని ఆమె స్పష్టం చేస్తూ తన ముఖానికి వేసుకున్న ఫేస్ ఫిల్లర్స్ వల్ల అసహజంగా మారిపోయానని, అవి తప్పుగా వేశారని గుర్తించి ఇప్పుడు తొలగించుకున్నానని చెప్పింది.

'ఫిల్లర్స్ డిస్సాల్వ్ చేయడం ఎంత బాధాకరమో అంతే అవసరం కూడా. ఇది చాలా బాధతో కూడిన ప్రక్రియ. అయినా సరే మళ్లీ సహజంగా ఉండేలా వేయించుకుంటా. నేను ఫిల్లర్స్‌కి వ్యతిరేకం అనుకోకండి. కానీ మంచి డాక్టర్ దగ్గర వేయించుకో వడం ముఖ్యం. మోసపూరిత క్లినిక్‌లో వేయించుకోవడం వల్లే నాకు ఇలాంటి పరిస్థితి ఎదురైంది. చివరికి డాక్టర్ రిక్సన్‌ని కలవడంతో నా సమస్యకు పరిష్కారం దొరికింది' అని ఇన్‌స్టాలో రాసుకొచ్చింది ఉర్ఫీ. ఈ మార్పు ద్వారా ఉర్ఫీ అందరికీ ఓ ముఖ్యమైన సందేశం ఇచ్చింది. "మీరు బ్యూటీ ట్రీట్మెంట్లు చేయించుకునే ముందు ఒక సర్టిఫైడ్, నిపుణులైన డాక్టర్‌ను మాత్రమే సంప్రదించండి. మోసం చేసే క్లినిక్స్‌కి వెళ్తే జీవితాంతం బాధపడాల్సి రావచ్చు" అంటూ హెచ్చరించింది. ఇలాంటి వాటి పట్ల ధైర్యంగా అవగాహన కల్పించినందుకు చాలామంది నెటిజన్లు ఆమెను ప్రశంసిస్తున్నారు.

ఎంత కష్టపడ్డానో నాకు మాత్రమే తెలుసు

ఓ ఒక్క మనిషి ఇష్టాఇష్టాలు వేరే మనిషితో మ్యాచ్ అవ్వవు. అయ్యాయి అని అనుకోవడం అపోహ మాత్ర మే. లేదబ్బా.. మా ఇద్దరివీ అవుతున్నాయి అని చాలా మందికి అనిపించొచ్చు కానీ.. అలా అయ్యాయని అనుకోవడంలోనే అభిప్రాయాలను పంచుకోవడం ఉంటుంది. ఒకర్నొకరు అర్థం చేసుకోవడం ఉంటుంది. భార్యకి ఒక డ్రెస్ నచ్చొచ్చు.. అది ఆమె ఎంతో ఇష్టపడొచ్చు. కానీ భర్తకి ఆ కలర్ అంటే అస్సలు ఇష్టం ఉండదు. కానీ.. నచ్చలేదు అని నోటితో చెప్పకపో యినా కంటి చూపుతో అర్థం చేసుకుంటుంది ఆ భార్య.

అదే అర్థం చేసుకోవడం అంటే. అక్కడ ఆమె తగ్గింది. అతని అభిప్రాయానికి విలువనిచ్చింది. ఏ.. ఆవిడే తగ్గాలా? అతను తగ్గి నచ్చింది తీసుకోచ్చు కదా అని అనుకోవచ్చు కదా అని అనిపించొచ్చు. అలా తగ్గించుకున్నదే ఆమె ఒంటిపై ఉన్న ఆ డ్రెస్. అంటే ఇద్దరూ తగ్గుతున్నారు.. ఒకరి ఇష్టా ఇష్టాలను తెలుసు కున్నారు. వాటికి గౌరవం ఇస్తున్నారు. అందుకే వాళ్ల కాపురం అన్యోన్యంగా సాగుతుంది.

ఇప్పుడిదంతా ఎందుకు చెప్పడానికి బలమైన కారణమే ఉంది. ప్రెజెంట్ జనరేషన్‌లో కొత్త జంటల కాపురాలు కూలిపోవడానికి మెయిన్ రీజన్ ఏంటంటే.. 'దీనవ్వా తగ్గేదేల్యే' అని అనుకోవడమే. అలా అనుకోబట్టే కాపురాలు కూలిపోతున్నాయి. తగ్గడం అంటే మన ఇష్టాలను చంపుకోవడమే. మన ఇష్టాలను త్యాగం చేయడమే. కానీ ఆ త్యాగంలో కూడా ప్రేమను వెతుక్కోవచ్చు అని చెప్తుంది సందీప్ మాస్టర్ భార్య జ్యోతిరాజ్ . ఇది చాలామందికి రుచించకపోవచ్చు కానీ.. కాపురాన్ని నిలబెట్టుకోవాలని అనుకున్న వాళ్లకి మాత్రం.. ఆమె మాటలు మెడిసిన్‌లా పనిచేయచ్చు.

దాంపత్య జీవితం గురించి.. తన భర్త దగ్గర తాను తగ్గడం వల్ల నిలబెట్టుకున్న కాపురం గురించి.. జ్యోతి రాజ్ ఏం చెప్పారంటే.. మైడియర్ ఫ్యూచర్ జనరేషన్ యంగ్ కపుల్స్.. వివాహం, విడిపోవడం, విడాకులు గురించి.. నా సొంత అనుభవాల ద్వారా నేను ఒక సానుకూల సందేశాన్ని పెంచుకోవాలనుకుంటున్నాను. విడిపోవడమే ఎల్లప్పుడూ ఏకైక పరిష్కారం కాదు. కొన్నిసార్లు, ప్రశాంతంగా ఉండి, మీ భర్త మీ నుండి ఏమి ఆశిస్తున్నారో అర్థం చేసుకుని గౌరవించడం వలన మార్పు వస్తుంది. సంబంధం నిలబడాలంటే.. సహనం, అతనితోమనసు విప్పి మాట్లాడుకోవడం చాలా అవసర ం. మనం అనుభవించిన వాటి ద్వారా ఎదగడానికి ప్రయత్నిద్దాం. మా జంటని చూడగానే చాలామంది అనుకుంటారు. ఎంత మంచి జంట అని. వీళ్లు ఎప్పుడూ పక్క పక్కనే ఉంటారు. చక్కగా కలిసి డాన్స్ చేస్తారని అనుకుంటారు. కానీ.. నేను ఆయన పక్కన డాన్స్ చేయడానికి ఎంత కష్టపడాలి. ఎంత కష్టపడతానో నాకు మాత్రమే తెలుసు. అలా చూసి ఇలా డిసైడ్ చేసేస్తారు. నీకు మంచి మొగుడు దొరికాడు. పక్కనే ఉంటాడని అంటారు. కానీ మొగుడు మంచోడు అయ్యేది ఎప్పుడంటే మనం తగ్గినప్పుడే. ఆ మంచి వెనుక చాలా త్యాగాలు ఉంటాయి. మన కోసం వాళ్ల తగ్గుతుంటారు.. వాళ్ల కోసం మనం తగ్గాలి.

ఈ తగ్గడం అనేది.. ప్రేమ, ఒకర్నొకరు అర్థం చేసుకోవడంలోనే ఉంటుంది. పెళ్లికి ముందు ఏదైనా కానీయండి. కానీ పెళ్లి ఫిక్స్ అయ్యింది అంటే దిల్ ప్రాపర్టీ బిలాంగ్స్ టు.. అతనిదే. అది అంతే. అతనికి ఇచ్చేయాలంతే. వాళ్లే మన ప్రపంచం. ఆయన ఒక్కసారి నో అంటే అది నో అంతే. నీ డ్రెస్ బాలేదు అని నోటితో చెప్పకపోయినా కూడా.. కంటి చూపుకి ఒక భాష ఉంటుంది. అలా చూస్తే.. హెూ మా ఆయనకి ఇది నచ్చలేదు అని. వెంటనే ఛేంజ్ చేసేయాలంతే. ఇష్టం చూపించడం అంటే అంతే. అలాగే ఉంటుంది. ఆయనకి నచ్చలేదు అంటే నచ్చలేదు అంతే. బయటకు వచ్చినప్పుడు మొగుడి దగ్గర నుంచి ఫోన్ వచ్చిందంటే భయపడాల్సిందే. ఆ రెస్పెక్ట్ ఉండాలి. మా ఆయన మంచోడు అనేది నిజమే కానీ.. దాని వెనుక చాలా అండర్‌స్టాండింగ్ ఉండాలి పెళ్లాలకి' అంటూ చెప్పుకొచ్చింది జ్యోతిరాజ్. అయితే ఆమె మాటలకు చాలామంది పాజిటివ్‌గా స్పందిస్తున్నారు. మరికొంతమంది అయితే.. 'ఏ భర్త ఏం చెప్తే దానికి తలాడించాలా? భయపడాలా? వై.. ఎందుకు? అసలు మీరేం చెప్తున్నారు నెక్ట్స్ జనరేషన్‌కి? పేరెంట్స్‌తో ఉన్నన్నాళ్లూ నీ భర్త వచ్చాక నీ ఇష్టం అంటారు. తరువాత కూడా భర్త పర్మిషన్ తీసుకోవాలా? ఆ తరువాత పిల్లల పర్మిషన్ అంటారా? ఆడదాని బతుకు ఇంతేనా? ఇలాంటి సోకాల్డ్ భయాలను వీడండి' అంటూ ఓ వీరనారి జాతిని ఉద్దేశించి కామెంట్స్ సెక్షన్‌లో కామెంట్ పట్టగా.. అయితే నీ చావు నువ్వు చావు అని అంటూ ఆమెకి రిప్లైలు వస్తున్నాయి. మొగుడు మాట వినాలి..

Printed, Edited by , Published and Owned by .M Chandrasekhar Address Plot No 12. Journalist. Colony .Near. B.T.R.Nagar. vaartha Office Back Side .KG Road. Kurnool. Andhra Pradesh .Pincode 518 001
Printed at Uttejitha printer's, KURNOOL. AP. Cell No. 9440140418, RNI APTEL/2008/24570 ,